



Secretaría Distrital de Desarrollo Económico - SDDE
Observatorios ciudadanos Localidad Suba
Evidencias 2021



INDICADOR 2.1.1.

**Fomento al
emprendimiento de
nuevas micro, pequeñas y
medianas empresas.**

Proyecto de inversión que impacta el indicador

7842 - Fortalecer el entorno económico de los emprendimientos de alto impacto y las Mipymes, frente a la emergencia sanitaria en Bogotá.



Objetivo:

Aumentar el crecimiento económico de emprendimientos de alto impacto, micro, pequeña y mediana empresa frente a la emergencia sanitaria en Bogotá



Meta:

Apoyar a **1.600** unidades productivas en sus diferentes etapas de formalización



Alcance 2021:

1.699

Unidades apoyadas en Bogotá.

Número de MiPymes apoyadas durante el año 2021.

Total Bogotá*



1.699

Unidades apoyadas

Total Localidad Suba**



434

Unidades apoyadas

¿Cómo apoyamos a las MiPymes?

A través de la **Ruta para Alerta con potencial de formalización**, se realizó el fortalecimiento y sensibilización a las MiPymes en temas como:

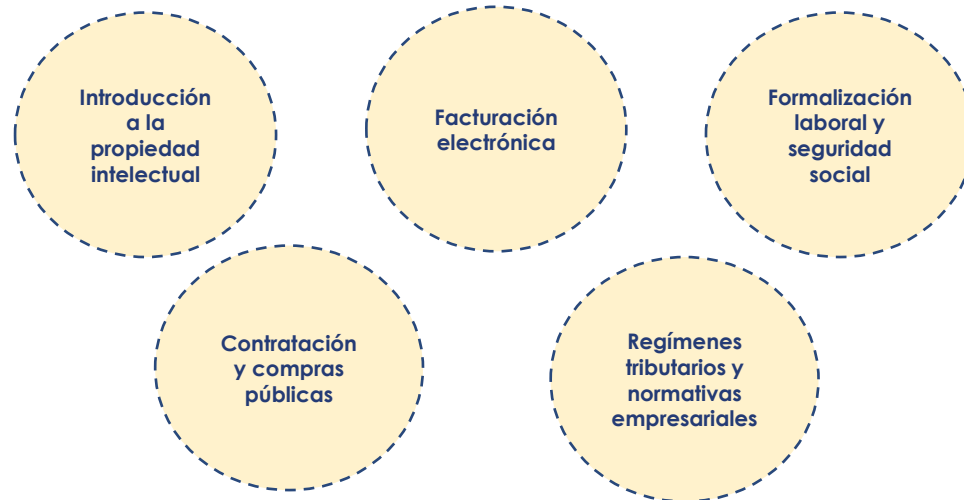

A través de este proceso se logra que las unidades productivas accedan a ventajas de formalización tales como:



Apoyo institucional y privado de las entidades del distrito.



Participación en ferias, foros, seminarios y talleres.



Facilita la obtención de créditos bancarios.



Ser miembro activo de la comunidad empresarial.



Contratación con el sector público y privado

*Fuente: SEGPLAN diciembre 2021.

** Fuente: Reporte de beneficiarios SUIM vigencia 2021

Identificación de nuevas empresas registradas

Tabla 1. Total empresas registradas en Bogotá, y por localidad. Diciembre 2021*

	Total de Empresas 2020	Total de Empresas 2021	% de incremento
Bogotá	634.461	664.285	4,7%
Suba	78.879	85.098	7,88%

En la localidad de **Suba**, se tienen registradas un total de **85.098** empresas, lo que significó un incremento del **7,88%** respecto a la vigencia 2020. Así mismo, es de resaltar, que respecto al número de empresas registradas en la ciudad de Bogotá, la participación de esta localidad fue del **12,81%**.

Acciones realizadas



Articulación con entidades como **La DIAN, la CCB, SIC, UAEOS** con el fin de desarrollar estrategias de fortalecimiento, a través de un mecanismo denominado Webinar. Es de mencionar que lo anterior, no tuvo otro propósito que **generar capacidades y brindar herramientas hacia la formalización de las unidades productivas** en materia de: i) Régimen simple de Tributación, ii) Facturación Electrónica, iii) Registro RUT, iv) Gestión humana, v) mercadeo y ventas, vi) estrategia empresarial, vii) Requisitos de Ley para el funcionamiento de negocios, etc.



Inscríbete en nuestro webinar
y conoce los beneficios del **Régimen Simple de Tributación.**

Conéctate a nuestro **facebooklive**
8 de abril
3:00 pm

 [facebook.com/DesEconomicoBog](https://www.facebook.com/DesEconomicoBog)



Acciones realizadas



Se desarrolló articulación con el IPES para dictar un taller de formalización empresarial dirigido los vendedores informales ocupantes del espacio público en la ciudad.



Se realizó revisión de la parrilla de los cursos ofertados por el SENA para poder generar cursos que le apuntes al fortalecimiento empresarial y aquellos que hacen parte de procesos de formalización empresarial como **manipulación de alimentos y bioseguridad**.



Desde la Subdirección y equipo de intermediación se realizó el **enrutamiento de la Alerta** con potencial de formalización de las unidades productivas que fueron caracterizadas por la **Tropa Económica**. Durante la vigencia se recibió una base con registros de unidades productivas asignadas al programa de formalización a quienes se les realizaron llamadas de sensibilización y oferta institucional. Con lo anterior, se buscó que quienes mostraran interés en participar fueran incluidos en **la ruta de atención de la SDDE**.



Piloto SENA: El Piloto de certificación por competencias tuvo por objetivo principal reconocer pública, formal y temporalmente la capacidad laboral demostrada por un trabajador, mediante un mecanismo eficaz y transparente de evaluación de sus competencias laborales, en relación con una norma, sin estar sujeto, forzosamente, a la culminación de un proceso educativo.



Trabajo de campo: En articulación con el equipo de Mercados temporales y espacio público se realizaron jornadas de inspección para tomar encuesta survey de los resultados económicos de la reactivación económica de los comerciantes de los diferentes espacios asignados que tienen en estos mercados.



Conéctate con la oferta de formación para hacer crecer tu negocio

Participa en los procesos de fortalecimiento y capacitación que hemos diseñado para los comerciantes de San Victorino, Localidad Santafé.

- 23 de septiembre: Código QR
10:00 am - Plataforma Google Meet
- 27 de Septiembre: Asesoría Grupal en Marketing Digital
10:00 am - Pasadizo Pafino
- 30 de septiembre: Fortalece tu habilidad para el manejo de tu negocio
10:00 am - Pasadizo Pafino

Inscríbete en:
<https://forms.gle/yARJA7gipgk1022>

LO NUESTRO | SENA | MINISTERIO DE COMERCIO ECONÓMICO | BOGOTÁ

Atención de clientes de acuerdo con el procedimiento de servicio y normativa

Código NSCL: 210601020

Cupos limitados

Para mayor información sobre estas estrategias y como acceder a ellas, puede comunicarse al siguiente correo electrónico:

emprendimiento@desarrolloeconomico.gov.co

MUCHAS GRACIAS



ALCALDÍA MAYOR
DE BOGOTÁ D.C.

SECRETARÍA DE
DESARROLLO
ECONÓMICO



 @deseconomicobog

 /DesEconomicoBog/

 @DesEconomicoBog



ALCALDÍA MAYOR
DE BOGOTÁ D.C.



INDICADOR 2.1.2.

**Fomento a la innovación
en ciencia y tecnología
para la productividad en
las localidades.**

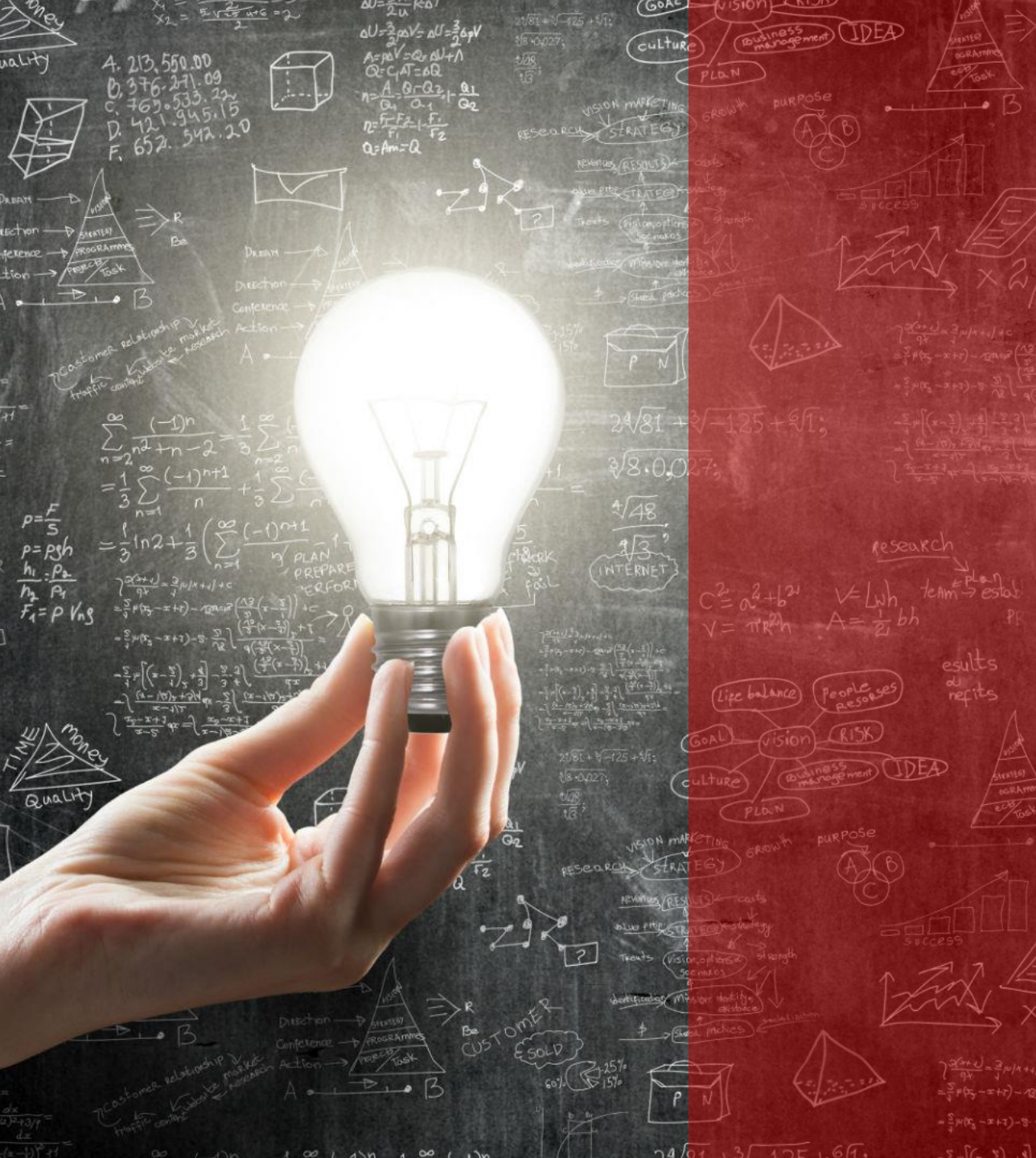

Proyectos de inversión que impactaron el indicador

7847 – Fortalecimiento de la competitividad como vehículo para el desarrollo del ecosistema empresarial.



Objetivo: Fortalecer la productividad y competitividad en los sectores económicos de Bogotá-Región.



Meta Proyecto:

Fortalecer **1.181** empresas/unidades productivas como resultado de la consecución de alianzas estratégicas que conlleven a la materialización de iniciativas que promuevan el desarrollo del conocimiento, la innovación y nuevas tecnologías.



Alcance 2021*:

493

Unidades productivas fortalecidas.

7848 – Fortalecimiento de la competitividad como vehículo para el desarrollo del ecosistema empresarial.



Objetivo: Mejorar la implementación de elementos de CTel en los modelos productivos de las empresas, como mecanismo de crecimiento, desarrollo y/o reactivación económica.



Meta Proyecto:

Fortalecer **20** empresas en elementos de Ciencia, Tecnología e Innovación, con alto potencial de transformación y sofisticación empresarial.



Alcance 2021**:

26

Empresas fortalecidas.

* Fuente: Reporte de empresas beneficiarias Dirección de Competitividad Bogotá-Región (DCBR) 2021

** : De las 26 empresas reportadas por la DCBR, una (01) fue de magnitud de reserva vigencia 2020

Empresas / unidades productivas fortalecidas en la vigencia 2021

META PROYECTO

Fortalecer **1.181** empresas/unidades productivas como resultado de la consecución de alianzas estratégicas que conlleven a la materialización de iniciativas que promuevan el desarrollo del conocimiento, la innovación y nuevas tecnologías.

Unidades productivas fortalecidas.

TOTAL BOGOTÁ *

493

TOTAL SUBA

52

Acciones Realizadas



Mediante el **Fondo de Innovación, Tecnología e Industrias Creativas –FITIC**, creado y reglamentado por el **Decreto Distrital 394 de 2018**, además de otros mecanismos de oferta para servicios en materia de CTel, se implementaron estrategias encaminadas a fortalecer mecanismos de cobertura y acceso a programas de financiación, asistencia técnica, formación y extensionismo para miles de MiPymes y sectores empresariales de Bogotá y la región, que se han visto afectados por el impacto adverso con ocasión a la pandemia.

En lo que respecta a la Localidad de **Suba**, se beneficiaron del programa de **“Diseño Bogotá”** y **“Negocios Verdes”** 31 y 21 empresas respectivamente.

Fitic
FONDO DE INNOVACIÓN,
TECNOLOGÍA E INDUSTRIAS
CREATIVAS

www.desarrolloeconomico.gov.co/fitic

#FITIC2021
espera por ti, ingresa
y conoce todos
los programas

ALCALDÍA MAYOR DE BOGOTÁ D.C. SECRETARÍA DE DESARROLLO ECONÓMICO BOGOTÁ

OBJETIVOS PROGRAMAS 2021

Se realizó la articulación de los siguientes programas en la Localidad de **Suba** teniendo en cuenta los objetivos del Fondo de Innovación, Tecnología e Industrias Creativas- FITIC :

Negocios Verdes: Programa de articulación entre empresas de todos los sectores y universidades, para la puesta en marcha de **modelos de negocio innovadores y Spin-off** con foco en sostenibilidad, negocios verdes, movilidad sostenible, tecnologías verdes, etc.

Diseño Bogotá: Programa orientado a generar **encadenamientos entre industrias de diseño y otras industrias** para la sofisticación de productos y servicios tradicionales a través del diseño, la innovación y adaptación de nuevas tecnologías.

RESULTADOS 2021

Negocios Verdes: Finalizó la fase de formación, con un total de **21 empresas intervenidas en la Localidad de Suba**. Los días 9 y 10 de diciembre de 2021, **se realizó el lanzamiento de la rueda de conexiones del programa**. La cual mostró los siguientes resultados a nivel Distrital: i) **750** citas agendadas, ii) Participación de **20 empresas anclas**, y iii) Se abrió al público el portafolio Pasarela Verde (vitrina online para mostrar productos, servicios y procesos de las iniciativas), esta se puede consultar en el siguiente link: <https://mundobiotec.com/negocios-verdes-innovadores/>

Diseño Bogotá: A través de espacios de formación virtual y asesoría personalizada se logró impactar un total de **31 MiPymes en la Localidad de Suba**, fortaleciendo sus capacidades en temas de diseño e innovación como generadores de valor para diferenciar, dinamizar y transformar sus modelos de negocio de cara a la nueva normalidad. Adicional a lo anterior, dentro de los diferentes componentes del proyecto, se llevó a cabo un laboratorio de diseño, en donde **61 empresas a nivel Bogotá** fueron seleccionadas para la obtención de un beneficio económico no reembolsable de **hasta \$7.000.000.00 de pesos**, acompañado de 16 horas de mentoría para el desarrollo de un prototipo.



Empresas / unidades productivas fortalecidas en la vigencia 2021

META PROYECTO

Fortalecer **20** empresas en elementos de Ciencia, Tecnología E Innovación, con alto potencial de transformación y sofisticación empresarial.

Unidades productivas fortalecidas.

TOTAL BOGOTÁ

26

TOTAL SUBA*

3

Acciones Realizadas



A través del programa Diseño Bogotá, se logró impactar un total de **3 MiPymes en la localidad de Suba**, fortaleciendo sus capacidades en temas de diseño e innovación como generadores de valor para diferenciar, dinamizar y transformar sus modelos de negocio de cara a la nueva normalidad. Esta primera fase, estuvo conformada por **8 módulos de formación con una duración aproximada de 8 horas**, en donde un grupo de expertos en diferentes campos acompañaban el proceso de cada una de las empresas para la construcción de una bitácora digital que les permitiera registrar la aplicación del conocimiento recibido a un área de su negocio.



Se desarrollaron **cinco espacios de encuentro, 2 ruedas de negocio** con proyecciones en venta por un valor aproximado de **\$2.900 millones de pesos** y la participación de un grupo de empresas en la **feria Expoartesánías**, en donde se lograron ventas de **\$30 millones de pesos**.



Se llevó a cabo una **Designathon** de 3 días, en donde surgieron 13 ideas innovadoras de empresas participantes en el proyecto, las cuales recibieron recursos de financiación por un valor de 7 millones aproximadamente, acompañados de mentores expertos en diversas temáticas.

Para mayor información sobre estas estrategias y como acceder a ellas, puede comunicarse al siguiente correo electrónico:

competitividad@desarrolloeconomico.gov.co

MUCHAS GRACIAS



ALCALDÍA MAYOR
DE BOGOTÁ D.C.

SECRETARÍA DE
DESARROLLO
ECONÓMICO



 @deseconomicobog

 /DesEconomicoBog/

 @DesEconomicoBog



INDICADOR 2.1.3.

**Financiamiento para
micro, pequeñas y
medianas empresas
(MiPymes).**

Proyectos de inversión que impactaron el indicador

7842 - Fortalecer el entorno económico de los emprendimientos de alto impacto y las MiPymes, frente a la emergencia sanitaria en Bogotá.



Objetivo: Aumentar el crecimiento económico de emprendimientos de alto impacto, micro, pequeña y mediana empresa frente a la emergencia sanitaria en Bogotá



Meta. Brindar acceso a mecanismos de financiación a 1.226 emprendimientos de estilo de vida, de alto impacto, independientes, MIPYMES acompañadas en programas de apropiación y fortalecimiento de nuevas tecnologías y empresas medianas en programas de sofisticación e innovación. Como mínimo, un 20% de la oferta será destinada a jóvenes



Alcance 2021*:

274

Emprendimientos con mecanismos de financiación.

7874- Fortalecimiento del crecimiento empresarial en los emprendedores y las MiPymes de Bogotá



Objetivo: Aumentar el nivel de fortalecimiento empresarial para emprendedores y MiPymes en Bogotá.



Meta. Apoyar financieramente a 29.636 unidades de micro, pequeña o mediana empresa, negocios, pequeños comercios, unidades productivas aglomeradas y/o emprendimientos por subsistencia, que permitan su liquidez y la conservación de los empleos o que ayude a crecer y consolidar sus negocios, disminuyendo la exposición a la tasa de mortalidad empresarial en el marco de la reactivación económica de la ciudad.



Alcance 2021*:

6.444

Unidades productivas apoyadas financieramente.

MiPymes fortalecidas con financiamiento, durante el año 2021.

Total Bogotá*



8.217

Unidades con acceso a financiamiento

Total Localidad Suba



813

Unidades con acceso a financiamiento

¿Cómo financiamos a las MiPymes?

A través de diferentes iniciativas, como las siguientes:

Líneas de crédito 2021



La SDDE, en convenio con **Bancoldex** y el **Fondo Nacional de Garantías (FNG)** dispuso de dos líneas de créditos correspondientes a “**Bogotá adelante**” y “**Unidos por Bogotá**”. Cabe resaltar, que bajo estos dos programas se aprobaron desembolsos por las suma de **\$19.089.563.909** con las cuales se beneficiaron de **813** empresas en la localidad de **Suba**.

Por ultimo es de señalar que la SDDE no otorga créditos directamente, sino que a través de convenios con banca de segundo piso, cubre de forma anticipada el valor de la comisión de garantía a cargo del empresario que es requerida para respaldar los créditos otorgados por los intermediarios financieros “**Banca comercial**”.

#UnidosPorBogotá

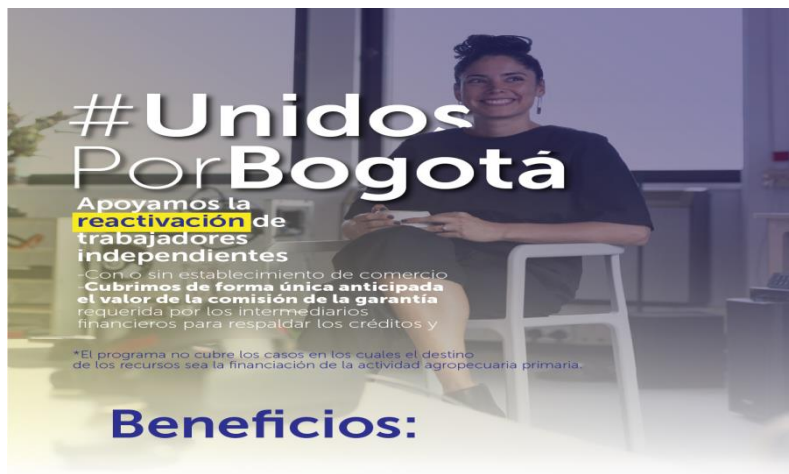

La Secretaría de Desarrollo Económico y el Fondo Nacional de Garantías (FNA) lanzaron el programa “Unidos por Bogotá”, el cual busca respaldar los créditos de los trabajadores independientes de la ciudad.

Uno de los beneficios más atractivos de este crédito es que, anteriormente, se establecía un monto que funcionaba como garantía si se presentaba incumplimiento del pago. Y este monto se le descontaba del total del valor del crédito al trabajador.

Ahora, el Fondo Nacional de Garantías y el Distrito asumen el 95% de esa comisión de garantía y el trabajador solo paga el 5% restante y no el 100%, como antes se hacía.

Características del Programa:

- **Monto del crédito:** hasta 10 millones de pesos.
- **Comisión de garantías:** 95% cubierta en un 75% por el programa Unidos por Colombia del FNG y el 20% por Alcaldía de Bogotá.
- **Cobertura de Garantía:** 80%.

Cobertura del **100%** de la comisión sobre el 70% del valor del crédito

Gobierno nacional asume el **55%**
Distrito asume el **45%**

Aplica para trabajadores independientes domiciliados en Bogotá D.C.



Monto total de los créditos a respaldar: **\$30.301.459.119**



Destino: **Capital de trabajo**



Plazo de: Hasta **36 meses**

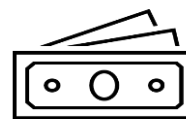

\$424.792.000*
Créditos
desembolsados

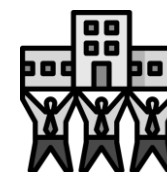

70
Empresas
beneficiadas



La Alcaldía de **Bogotá en cabeza de la Secretaría Distrital de Desarrollo Económico y Bancóldex**, buscando apoyar la recuperación económica de las empresas de la ciudad de Bogotá lanzaron la línea de crédito especial "**Bogotá adelante**" con las siguientes condiciones:

Destino de los recursos:

- **Capital de trabajo y sustitución de pasivos:** Materias primas, insumos, nómina y demás costos y gastos operativos de funcionamiento.
- **Modernización:** Las inversiones en activos fijos, incluyendo la operación de leasing, que ayuden a la reactivación de la actividad económica, incluyendo las inversiones tendientes a garantizar la bioseguridad en la operación de la empresa.

Monto Máximo por empresa:

Mecanismo de redescuento: i) Para microempresas: Hasta doscientos cincuenta millones de pesos (COP 250.000.000), ii) Para pequeñas y medianas empresas: Hasta mil millones de pesos (COP1.000.000.000).

Bajo el mecanismo de crédito para microfinanzas: Las entidades microfinancieras podrán operar la presente línea para financiar a microempresas y pequeñas empresas, bajo el esquema de crédito directo, con hasta 2 años de plazo y hasta 3 meses de gracia.

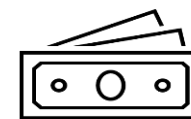

\$18.664.771.909 *

Créditos
desembolsados



743

Empresas
beneficiadas

Para mayor información sobre estas estrategias y como acceder a ellas, puede comunicarse a los siguientes correos electrónicos:

financiamiento@desarrolloeconomico.gov.co

emprendimiento@desarrolloeconomico.gov.co

MUCHAS GRACIAS



ALCALDÍA MAYOR
DE BOGOTÁ D.C.

SECRETARÍA DE
DESARROLLO
ECONÓMICO



 @deseconomicobog

 /DesEconomicoBog/

 @DesEconomicoBog



ALCALDÍA MAYOR
DE BOGOTÁ D.C.



INDICADOR 2.2.1.

Identificación,
promoción y
fortalecimiento de las
vocaciones
productivas.

Proyecto de inversión que impacta el indicador

7874-Fortalecimiento del crecimiento empresarial en los emprendedores y las MiPymes de Bogotá



Objetivo:

Aumentar el nivel de fortalecimiento empresarial para emprendedores y Mipymes en Bogotá.



Meta Proyecto:

Desarrollar en **13.204** beneficiarios herramientas y habilidades de fortalecimiento principalmente en temas digitales, entre emprendedores, empresarios y/o unidades productivas de micro, pequeña o mediana empresa, negocios, pequeños comercios, unidades productivas aglomeradas y/o emprendimientos por subsistencia, a través de estrategias, programas, proyectos y acciones, con especial énfasis en sectores afectados por la emergencia, mujeres y jóvenes, con enfoque y acciones afirmativas, durante la ejecución del proyecto.



Alcance 2021*:

1.792

beneficiarios fortalecidos.

Identificación de las vocaciones productivas

Tabla 1. Total empresas registradas en Bogotá, y por localidad. Diciembre 2021*

	Total de Empresas 2020	Total de Empresas 2021	% de incremento
Bogotá	634.461	664.285	4,7%
Suba	78.879	85.098	7,88%

En la localidad de **Suba**, se tienen registradas un total de **85.098** empresas, lo que significó un incremento del **7,88%** respecto a la vigencia 2020. Así mismo, es de resaltar, que respecto al número de empresas registradas en la ciudad de Bogotá, la participación de esta localidad fue del **12,81%**.

Gráfica 1. Total empresas en la localidad, por actividad económica. Diciembre 2021*

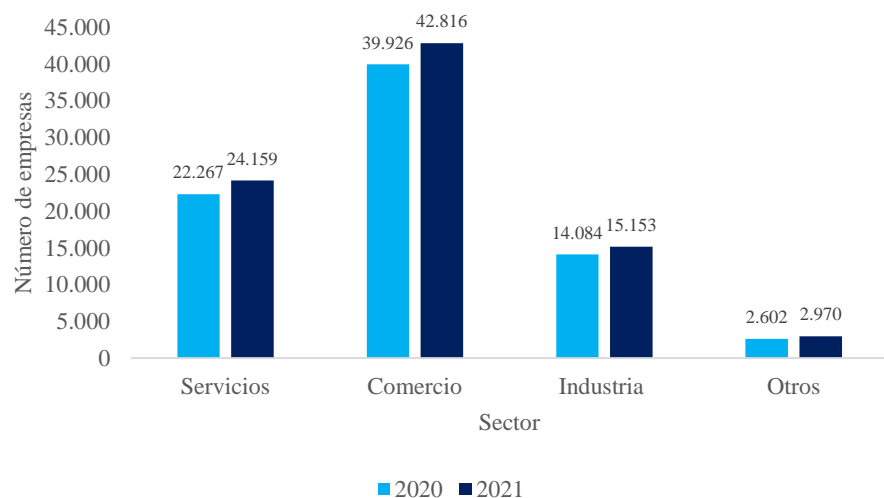

Esta gráfica evidencia que las principales actividades económicas empresariales en la localidad de **Suba** en la vigencia 2021, pertenecieron a los **sectores de comercio y servicios** con una representación del **50,31% y 28,39%**, respectivamente. Es de mencionar además, que el sector “otros” contempló actividades agropecuarias y de minería.

Emprendimientos fortalecidos empresarialmente, durante el año 2021.

Total Bogotá*



1.792

beneficiarios fortalecidos.

Total Localidad Suba*



278

Beneficiarios fortalecidos.

¿Cómo se fortalecen los emprendimientos en la ciudad?

A través de diferentes iniciativas, como las siguientes:

Ruta Bogotá-E

Propósito:

Fortalecer y consolidar modelos de negocio escalables y sostenibles a través de la innovación, la transformación digital y las conexiones con el mercado.

Fases



Bienvenido (a) a

Ruta
BOGOTÁ_E

Lleva tu emprendimiento
al mismo nivel de tus sueños

Descarga los términos de referencia

Regístrate

Inicia Sesión

Ruta Bogotá E

Para el año 2021, desde la Subdirección de Emprendimiento y Negocios, se diseñó el programa **Ruta Bogotá E**, cuyo propósito fue potenciar emprendimientos innovadores en etapa de ideación, arranque y crecimiento, a través de la conexión con el mercado, plataformas de formación y distintos retos empresariales y gerenciales. Bajo esta iniciativa, se beneficiaron en la localidad de Suba **154 unidades productivas**.

Programa “SmartFilms 2021”

Este programa tuvo por alcance fortalecer la apropiación de la tecnología a través del uso del teléfono móvil para el desarrollo de contenidos audiovisuales. Dentro del desarrollo del mismo **145 ciudadanos** de la localidad de **Suba** participaron en talleres como: Streaming para redes sociales, elevator pitch y Creación de piezas publicitarias.

Expobar 2021

Se realizó un convenio de asociación con la Fundación Bavaria con el fin de *“Aunar esfuerzos técnicos, administrativos y financieros para propiciar estrategias que permitan el fortalecimiento de los emprendimientos y Mipymes de la ciudad de Bogotá para la reactivación económica local priorizando los sectores: gastronómico, tiendas sociales y la industria nocturna”*. En el marco de este convenio se beneficiaron en la localidad de Suba **8 empresas** en habilidades financieras y ruedas de negocios.

Mujeres con Propósito Pepsico-Fundes

Se realizó una alianza entre la Secretaría de Desarrollo Económico, la Fundación Pepsico Colombia y la Fundación Fundes Colombia, cuyo propósito fue apoyar a mujeres del Distrito Capital, que quisieran dar prioridad al emprendimiento, inclusión digital y el fortalecimiento de sus negocios a través de un plan de aprendizaje digital, hecho a la medida, que le ayudará a lograr sus objetivos, incentivando el desarrollo socioeconómico en las comunidades donde opera. Es de mencionar que de la localidad de Suba participaron **16 mujeres**.



Para mayor información sobre estas estrategias y como acceder a ellas, puede comunicarse al siguiente correo electrónico:

emprendimiento@desarrolloeconomico.gov.co

MUCHAS GRACIAS



ALCALDÍA MAYOR
DE BOGOTÁ D.C.

SECRETARÍA DE
DESARROLLO
ECONÓMICO



 @deseconomicobog

 /DesEconomicoBog/

 @DesEconomicoBog



ALCALDÍA MAYOR
DE BOGOTÁ D.C.



INDICADOR 2.2.3.

**Trabajo Digno para
personas con
discapacidad**

Proyecto de inversión que impacta el indicador

7863 - Mejoramiento del Empleo Incluyente y Pertinente en Bogotá.



Objetivo:

Mejorar el acceso a oportunidades de empleo pertinente en Bogotá, principalmente en mujeres y jóvenes.



Metas Proyecto:

- Promover **16.400** empleos para personas.
- Promover **13.600** empleos para mujeres.
- Promover **10.000** empleos para jóvenes.
- Formar al menos **16.586 personas** en las nuevas competencias, bilingüismo y/o habilidades para el trabajo con especial énfasis en sectores afectados por la emergencia, mujeres y jóvenes, atendiendo un enfoque de género, diferencial, territorial, de cultura ciudadana y/o de participación, teniendo en cuenta acciones afirmativas. Al menos El 20% deberá ser mujeres y el 10% jóvenes.



Alcance 2021*:

7.995

Empleos promovidos para personas.

15.389

Empleos promovidos para mujeres.

5.765

Empleos promovidos para mujeres.

11.444

Personas formadas.

Total Bogotá*



336

Personas formadas y vinculadas laboralmente.

Total Suba



38

Personas formadas y vinculadas laboralmente.

¿Cómo vinculamos laboralmente personas en condición de discapacidad?
A través de diferentes iniciativas, como las siguientes:

Agencia pública de empleo Bogotá Trabaja



BOGOTÁ
TRABAJA

Propósito:

La Agencia pública de empleo “**Bogotá Trabaja**” de la SDDE, promueve la generación de empleo en la ciudad y fortalece las competencias y habilidades para el trabajo, promueve el acceso al empleo en condiciones dignas y decentes, reduce costos para personas en búsqueda laboral y empleadores y promueve el uso de canales formales, e integra, articula, coordina y focaliza los instrumentos de políticas de empleo para cerrar brechas entre la oferta y la demanda.



Ruta de Empleo

A través de la agencia de empleo de la SDDE, y mediante convenios con instituciones de formación como el SENA, se ofrecen programas virtuales de formación para el trabajo. A través de la ruta de empleo de la SDDE, fase 3 “Formación”, se desarrollan programas de formación en competencias laborales, y programas de formación para el trabajo, acorde con las necesidades de las empresas inscritas en la Agencia de Empleo, los cuales permiten al ciudadano fortalecer el perfil personal y laboral del empleado y tener mayores oportunidades de acceder a un empleo.



1. REGISTRO

Inscripción virtual de la hoja de vida, para acceder a las vacantes publicadas, en la página web www.bogotatrabaja.gov.co



2. ORIENTACIÓN

Profesionales de la SDDE analizan el perfil del oferente información general del mercado laboral, información sobre programas de empleabilidad y asesoría en el desarrollo de estrategias de búsqueda de empleo.



3. FORMACIÓN

Brindamos orientación personalizada para fortalecer tu perfil laboral. Recibirás talleres sobre proyecto de vida, marketing, presentación personal, hoja de vida y entrevista de trabajo; y cursos de formación para el trabajo, que te harán más competitivo en el mundo laboral.



4. INTERMEDIACIÓN

Direccionamos tu perfil a la empresa que requiera tus servicios, para la posible contratación laboral.



5. SEGUIMIENTO

La empresa continúa con el proceso de selección.

Actividades realizadas



En la localidad de **Suba** y a través de iniciativas como “Bilingüismo SENA”, “Formación específica para el trabajo (SENA - AGENCIAS - CAJAS)”, “LinkedIn”, “Soy digital” y “SENA: Personas con formación digital básica”, se formaron durante la vigencia 2021 un total de **29 personas en condición de discapacidad**.



Mediante la meta proyecto vigencia 2021 “Promover 10.000 empleos para jóvenes”, se vincularon laboralmente en la localidad de **Suba 9 personas** en condición de discapacidad. Es de precisar, que lo anterior se dio en el marco de la iniciativa “Personas colocadas por la Agencia pública de empleo”.



Feria Bogotá Imparable: Se llevó acabo la feria como espacio de conexión entre los empresarios y la oferta de servicios, programas e incentivos del Distrito, la Región y la Nación para la reactivación económica del sector productivo de la ciudad. Es de mencionar, que este espacio buscó incentivar la generación de empleo. **Realizada los días 6 y 7 de octubre en Corferias.**



La ruta de empleabilidad del servicio de empleo permitió que cada vez más personas buscadoras de empleo tuvieran acceso a nuevas oportunidades laborales, acceso a formación gratuita y pertinente para el desarrollo profesional. Lo que les permite ser más competitivos. Es de resaltar, que las empresas que se vinculan a nuestra agencia reducen costos asociados a: i) búsqueda de personal, y ii) acompañamiento en los procesos de selección.

CONÉCTATE A TU RUTA de Empleabilidad

¡Volvimos a la atención presencial!

Visita el punto de atención de la Agencia Distrital de Empleo más cercano a

- Plaza de los Artesanos
- Tunjuelito
- Usaquén
- Rafael Uribe Uribe
- San Cristóbal

ALCALDÍA MAYOR SECRETARÍA DE DESARROLLO ECONÓMICO BOGOTÁ Servicio de Empleo BOGOTÁ TRABAJA

Empleo Joven

Si eres **joven** y estás buscando empleo, o eres una **empresa interesada** en realizar nuevas contrataciones de **jóvenes** y recibir un beneficio del **55% del costo laboral** por 3 meses **este programa es para ti.**

Inscríbete

ALCALDÍA MAYOR SECRETARÍA DE DESARROLLO ECONÓMICO BOGOTÁ

CONÉCTATE A TU RUTA de Empleabilidad

Actualiza o Inscríbete tus datos y **postúlate a las vacantes disponibles.**

Ingresa AQUÍ

ALCALDÍA MAYOR SECRETARÍA DE DESARROLLO ECONÓMICO BOGOTÁ Servicio de Empleo BOGOTÁ TRABAJA

Para mayor información sobre estas estrategias y como acceder a ellas, puede ingresar a la página web www.bogotatrabaja.gov.co y consultar las ofertas laborales vigentes. Además, puede comunicarse al siguiente correo electrónico:

agenciadeempleo@desarrolloeconomico.gov.co

MUCHAS GRACIAS



ALCALDÍA MAYOR
DE BOGOTÁ D.C.

SECRETARÍA DE
DESARROLLO
ECONÓMICO



 @deseconomicobog

 /DesEconomicoBog/

 @DesEconomicoBog



INDICADOR 2.4.1.

**Vinculación para el
desarrollo de
competencias laborales.**

7863 - Mejoramiento del Empleo Incluyente y Pertinente en Bogotá.



Objetivo:

Mejorar el acceso a oportunidades de empleo pertinente en Bogotá, principalmente en mujeres y jóvenes.



Meta Proyecto:

Formar al menos **16.586 personas** en las nuevas competencias, bilingüismo y/o habilidades para el trabajo con especial énfasis en sectores afectados por la emergencia, mujeres y jóvenes, atendiendo un enfoque de género, diferencial, territorial, de cultura ciudadana y/o de participación, teniendo en cuenta acciones afirmativas. Al menos El 20% deberá ser mujeres y el 10% jóvenes.



Alcance 2021*:

11.444

Personas formadas en competencias laborales.

Personas formadas en competencias laborales, durante el año 2021.



Total Bogotá*

11.444 Personas formadas en competencias laborales.

Total Localidad Suba**

1.370 Personas formadas en competencias laborales.

¿Cómo formamos en competencias laborales a los ciudadanos?
A través de iniciativas, como:

Agencia pública de empleo Bogotá Trabaja



BOGOTÁ
TRABAJA

Propósito:

La Agencia pública de empleo “**Bogotá Trabaja**” de la SDDE, promueve la generación de empleo en la ciudad y fortalece las competencias y habilidades para el trabajo, promueve el acceso al empleo en condiciones dignas y decentes, reduce costos para personas en búsqueda laboral y empleadores y promueve el uso de canales formales, e integra, articula, coordina y focaliza los instrumentos de políticas de empleo para cerrar brechas entre la oferta y la demanda.

*Fuente: SEGPLAN diciembre 2021.

** Fuente: Reporte de beneficiarios Dirección de Desarrollo Empresarial y Empleo



Ruta de Empleo

A través de la agencia de empleo de la SDDE, y mediante convenios con instituciones de formación como el SENA, se ofrecen programas virtuales de formación para el trabajo. A través de la ruta de empleo de la SDDE, fase 3 “Formación”, se desarrollan programas de formación en competencias laborales, y programas de formación para el trabajo, acorde con las necesidades de las empresas inscritas en la Agencia de Empleo, los cuales permiten al ciudadano fortalecer el perfil personal y laboral del empleado y tener mayores oportunidades de acceder a un empleo.



1. REGISTRO

Inscripción virtual de la hoja de vida, para acceder a las vacantes publicadas, en la página web www.bogotatrabaja.gov.co



2. ORIENTACIÓN

Profesionales de la SDDE analizan el perfil del oferente información general del mercado laboral, información sobre programas de empleabilidad y asesoría en el desarrollo de estrategias de búsqueda de empleo.



3. FORMACIÓN

Brindamos orientación personalizada para fortalecer tu perfil laboral. Recibirás talleres sobre proyecto de vida, marketing, presentación personal, hoja de vida y entrevista de trabajo; y cursos de formación para el trabajo, que te harán más competitivo en el mundo laboral.



4. INTERMEDIACIÓN

Direccionamos tu perfil a la empresa que requiera tus servicios, para la posible contratación laboral.



5. SEGUIMIENTO

La empresa continúa con el proceso de selección.



Dentro de los cursos gratuitos de formación para el trabajo en competencias blandas, transversales y laborales que se ofrecen para toda la ciudadanía, se encuentran los siguientes:

Competencias blandas y transversales:



Hoja de vida



Marketing personal



Proyecto de vida



Entrevista de trabajo



Presentación personal



Entre otros

Competencias laborales:

FÓRMATE

FÓRMATE
Digital

FÓRMATE
Bilingual city



SISTEMAS DE GESTIÓN DE CALIDAD



AUTOCAD



MANEJO INTERMEDIO DE LA HERRAMIENTA HOJAS DE CÁLCULO EXCEL



CREACIÓN DE UN PROYECTO AUDIOVISUAL TRANSMEDIA



ALMACENAMIENTO, MOVILIZACIÓN Y ALISTAMIENTO DE LAS MERCANCÍAS



INGLÉS (BÁSICO, PREINTERMEDIO, ETC.)

Todos nuestros cursos son certificados



Actividades realizadas



Se realizó una Alianza con LinkedIn y TI (UT360) para ofrecer a los buscadores de empleo una amplia gama de cursos que se ajusten a las necesidades de su perfil laboral, lo que los ayudó a ser más competitivos en el mercado y tener más oportunidades de empleo.



En la localidad de **Suba** y a través de iniciativas como “Bilingüismo SENA”, “Formación específica para el trabajo”, “LinkedIn”, “Soy digital” y “SENA: Personas con formación digital básica”, se formaron durante la vigencia 2021 un total de 1.370 personas, de los cuales **843** fueron mujeres, **84** mayores de 50 años y **718** fueron jóvenes.



Gracias al convenio suscrito entre la Alcaldía Mayor de Bogotá y el SENA, se ofrecieron cursos de formación laboral por medio de la Agencia de Empleo del Distrito.



Para mayor información sobre estas estrategias y como acceder a ellas, puede ingresar a la página web www.bogotatrabaja.gov.co y consultar los diferentes programas de formación laboral vigentes. Además, puede comunicarse al siguiente correo electrónico:

agenciadeempleo@desarrolloeconomico.gov.co

MUCHAS GRACIAS



ALCALDÍA MAYOR
DE BOGOTÁ D.C.

SECRETARÍA DE
DESARROLLO
ECONÓMICO



 @deseconomicobog

 /DesEconomicoBog/

 @DesEconomicoBog



ALCALDÍA MAYOR
DE BOGOTÁ D.C.



INDICADOR 2.7.1.

**Desarrollo del sector
agropecuario**

7845 - Desarrollo de alternativas productivas para fortalecer la sostenibilidad ambiental, productiva y comercial de los sistemas productivos de la ruralidad de Bogotá D.C.



Objetivo:

Fortalecer la sostenibilidad ambiental, productiva y comercial de los sistemas productivos de la Ruralidad de Bogotá, mediante el desarrollo de estrategias propias e interinstitucionales, dirigidas al aumento de la competitividad.



Metas:

- Formar **250** hogares y/o unidades productivas en manejo técnico productivo y de post cosecha, a través del desarrollo de buenas prácticas agrícolas, pecuarias y de manufactura.



Avance 2021*:

205

Unidades productivas formadas

Diagnóstico rural de Bogotá*

BOGOTÁ
163.575 HAS
74%
RURAL
122.716,72 HAS



TOTAL AGRÍCOLA
9.305 HAS

SUMAPAZ	2.521
USME	4.362
CIUDAD BOLÍVAR	1.559
SANTA FE	12
CHAPINERO	10
SUBA	831



PAPA
8.092 HAS
87%

	Protección	Producción	Total
AGRO	6.935	2.370	9.305
GANADO	17.065	10.126	27.191
TOTAL	24.000	12.496	36.496

66%

*Fuente: Subdirección de economía rural.

Líneas agropecuarias fortalecidas.



A través de estos proyectos, profesionales de la SDDE, y en alianza con entidades privadas, prestan asistencia técnica rural en las localidades, identificando las líneas productivas con vocación agropecuaria priorizadas, diseñando e implementando planes de extensión agropecuaria, capacitaciones en comercialización y asociatividad, el fortalecimiento de buenas prácticas agrícolas y pecuarias, y la entrega de insumos agropecuarios. Las líneas productivas de mayor asistencia técnica son las siguientes:



Sistemas productivos implementados en el territorio.

La asistencia técnica a las unidades productivas se realiza en 6 localidades del Distrito que cuentan con suelo productivo rural y/o vocación agrícola y pecuaria: Sumapaz, Usme, Ciudad Bolívar, Santa Fe, Chapinero y Suba. Los lugares de intervención son los siguientes:

Suba

- 7 Unidades productivas fortalecidas.
- Presencia en veredas: Chorrillos

Chapinero

- 2 Unidades productivas fortalecidas.
- Presencia en veredas: Verjón Bajo

Santa Fe

- 4 Unidades productivas fortalecidas.
- Presencia en veredas: Fátima y Verjón alto

Usme

- 60 Unidades productivas fortalecidas.
- Presencia en veredas: El Destino, Olarte, El Uval, El Porvenir de los Soches, Chiguaza Rural, Curubital, Arrayanes, La Requilina, El Destino, y Los Andes.

Sumapaz

- 34 Unidades productivas fortalecidas.
- Presencia en veredas: Laguna Verde, Las Animas, Peñalisa, Istmo, Tunal Alto y Bajo, La Unión, Santo Domingo, Las Auras, Nazareth y Las Vegas.

Ciudad Bolívar

- 96 Unidades productivas fortalecidas.
- Presencia en veredas: Quiba Alto y Bajo, Pasquilla, Pasquillita, Mochuelo Alto, Santa Rosa, Santa Bárbara y Las Mercedes.



Unidades productivas fortalecidas durante la vigencia 2021

Total Bogotá Rural*



205

Unidades productivas fortalecidas.

Total Localidad Suba**



7

Unidades productivas fortalecidas.

¿Cómo fortalecimos los productores rurales de Bogotá?



Fortalecimiento a unidades productivas rurales SDDE

La Secretaría Distrital de Desarrollo Económico – SDDE, a través de la subdirección de economía rural, y en alianza con la Corporación Colombia internacional – CCI, realizaron en el mes de mayo de 2021 la convocatoria a familias o unidades productivas de la localidad de **Suba**, para participar del **proceso de fortalecimiento productivo para sistemas agrícolas y pecuarios en la ruralidad de Bogotá**, interesados en mejorar criterios de productividad e implementar buenas prácticas agrícolas y ganaderas, en el marco de las líneas productivas priorizadas por la subdirección de economía rural, fomentando así mismo, la reconversión productiva.

El proceso cerró el 21 de junio de 2021 e inició fase de ejecución el mes de julio, el cual terminará su ejecución **el 05 de junio de 2022**, con este pretende beneficiar a 250 hogares o unidades productivas de las zonas rurales de la ciudad (06 localidades), lo que significaría como mínimo beneficiar a **500 personas de la ruralidad de Bogotá**.



*Fuente: SEGPLAN diciembre 2021.

** Fuente: Reporte de beneficiarios SUIM vigencia 2021

Para mayor información sobre estas estrategias y como acceder a ellas, puede ingresar a la página web www.desarrolloeconomico.gov.co y consultar los diferentes programas vigentes. Además, puede comunicarse al siguiente correo electrónico:

lhernandezq@desarrolloeconomico.gov.co

MUCHAS GRACIAS



ALCALDÍA MAYOR
DE BOGOTÁ D.C.

SECRETARÍA DE
DESARROLLO
ECONÓMICO



 @deseconomicobog

 /DesEconomicoBog/

 @DesEconomicoBog