

Secretaría Distrital de Desarrollo Económico - SDDE
Observatorios ciudadanos Localidad Santa Fe
Evidencias 2019

Indicador 2.1.1. Fomento al emprendimiento de nuevas micro, pequeñas y medianas empresas.

Ruta de Emprendimiento



La ruta de emprendimiento, operada en la sede de la SDDE, es una estrategia diseñada para prestar asesoría y capacitación gratuita a emprendedores y empresarios interesados en potencializar su desarrollo empresarial o hacer realidad sus ideas de negocio, quienes podrán asesorarse de manera gratuita.



1. IDEACIÓN Y VALIDACIÓN

Asesoría y talleres para generar ideas y desarrollar herramientas que validen los modelos de negocio.



2. PLAN DE NEGOCIO

Asesoría en estructuración y preparación de planes de negocio para presentar ante entidades financieras.



3. FORTALECIMIENTO

Apoyo en la formulación e implementación de estrategias que permitan el crecimiento de los negocios.



4. FORMALIZACIÓN

Apoyo, capacitación y acompañamiento en trámites para procesos de formalización.



5. FINANCIAMIENTO

Asesoría personalizada y herramientas para obtener acceso a crédito con entidades bancarias y convenios de la Secretaría Distrital de Desarrollo Económico.



La ruta de emprendimiento impacta los indicadores 2.1.1. – 2.1.3 - 2.2.1.

Emprendimientos atendidos por la Ruta:



Bogotá*

3.325



Santa Fe*

176

Proyecto de Inversión 1022: “Consolidación del ecosistema de emprendimiento y mejoramiento de la productividad de las MiPymes”.

Objetivo:

Aumentar la competitividad del sistema productivo de la ciudad, a través de dos objetivos específicos: orientar y fortalecer el desarrollo del ecosistema de emprendimiento distrital; y apoyar la formalización y fortalecimiento de las Mipymes del Distrito Capital a través de programas, proyectos y actividades que reflejen el desarrollo del objetivo general y los específicos.



Meta proyecto que impacta el indicador:

Apoyar unidades productivas en su proceso de formalización



¿Cómo lo hacemos?

La SDDE, mediante este proyecto de inversión, realiza un proceso de asesoría y acompañamiento, para lograr que las empresas entren en un proceso de formalización con especial énfasis en el procedimiento normativo de registro de la empresa y en el cumplimiento de los requisitos formales de vinculación laboral.

Alcance 2019*

Apoyar 2.500

Unidades productivas



Nuevas Mipymes apoyadas durante la vigencia*

Avance Bogotá*

	Programado	Ejecutado	%
2019	2.500	2.500	100%
PDD**	6.584	5.584	84%

Avance Localidad Santa Fe*

Nuevas Mipymes apoyadas 2019

2

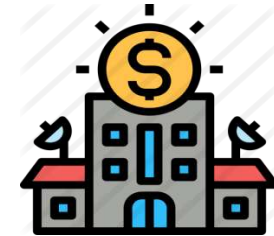

El equipo de profesionales de la SDDE visita los establecimientos comerciales y sensibiliza a los empresarios informales sobre la importancia de la formalización empresarial, capacitándolos en temas tales como:



A través de este proceso se logra que las unidades productivas accedan a ventajas de formalización tales como:



Apoyo institucional y privado de las entidades del distrito.



Participación en ferias, foros, seminarios y talleres.



Facilita la obtención de créditos bancarios.



Ser miembro activo de la comunidad empresarial.



Contratación con el sector público y privado

*Fuente: SEGPLAN diciembre 2019

** Plan de Desarrollo Distrital Bogotá mejor para todos 2016-2019.

Identificación de nuevas empresas registradas

Tabla 1. Total empresas creadas en Bogotá, y por localidad.
Noviembre 2019*

	Empresas creadas 2018	Empresas creadas 2019	% del total creado
Bogotá	104.951	50.651	1
Santa Fe	3.829	1.657	3%

Para noviembre del año 2019 se crearon un total de 3.829 empresas registradas en la localidad Santa Fe, principalmente del sector servicios. Por otro lado, para el mes de noviembre la localidad de Santa Fe aportó el 3% de empresas creadas sobre el total de empresas en Bogotá, porcentaje que lo ubica en el 11° lugar de localidades que más empresas crean en la ciudad.

¿Qué hemos hecho? **



En el mes de mayo se realizaron intervenciones en las diferentes localidades, destacando 5 unidades productivas visitadas de la localidad Santa Fe, logrando sensibilizarlas en procesos de formalización empresarial, las mismas unidades.



El 06 de diciembre se apoyó feria itinerante en la localidad de Santa Fe, dirigida los comerciantes, donde se despejaron dudas sobre el proceso de formalización, de igual forma se transmitió la oferta institucional a las personas que participaron de dichos eventos.



Durante todo el año, en la sede de la SDDE, se brindó asesoría a los empresarios registrados en la ruta de emprendimiento que solicitaron información sobre formalización empresarial, aclarando las dudas y brindando toda la asesoría con respecto al tema y pasos de formalización. Se formalizaron un total de 2 empresarios.



*Fuente: Cámara de Comercio de Bogotá - CCB. Cálculos del Observatorio de Desarrollo Económico – ODE.

**Fuente: Informes de gestión Word SEGPLAN SDDE 2019.

Indicador 2.1.2. Fomento a la innovación en ciencia y tecnología para la productividad en las localidades.

Proyecto de Inversión 1019: “Transferencia del conocimiento y consolidación del ecosistema de innovación para el mejoramiento de la competitividad”.

Objetivo:

Contribuir a la transferencia, apropiación y uso del conocimiento y la consolidación del ecosistema de innovación con la finalidad de elevar competitividad del tejido productivo de la ciudad.



Meta proyecto que impacta el indicador:



Fortalecer unidades productivas en capacidades de desarrollo tecnológico e Innovación productiva



¿Cómo lo hacemos?

La aplicación de metodologías de apropiación tecnológica e innovadora en los modelos productivos de las empresas, constituyen la base de este tipo de fortalecimiento.

Alcance 2019*

Fortalecer 150

Unidades productivas



Avance Bogotá**

	Programado	Ejecutado	%
2019	150	119	79%
PDD**	1.020	989	96%

Avance Localidad Santa Fe***

Nuevas unidades productivas apoyadas 2019

4



El Desarrollo de esta meta se llevó a cabo a través de dos grandes convenios: 346 de 2019 (SDDE – CCB y la Universidad Jorge Tadeo Lozano) a través del proyecto “Material transforma”; y mediante el convenio 344 de 2019 (SDDE – CCB y la corporación Biointropic) a través del programa “Alistamiento de productos Bioinnovadores en Bogotá. Proyectos que se describen a continuación:



MATERIAL TRANFORMA:

Durante los meses de junio a diciembre, se implementó este proyecto, el cual ofertó servicios de fortalecimiento en el desarrollo de capacidades tecnológicas e innovación, enfocados a la identificación de nuevos productos (manejo de materiales, insumos y componentes) y procesos productivos, a empresas de Bogotá, acordes con la realidad del mercado y consumidor. Los talleres tuvieron una duración total de 60 horas. En total se beneficiaron 85 unidades productivas de sectores económicos como: cuero, calzado y marroquinería, joyería y bisutería, comunicación gráfica, prendas de vestir, cosméticos, y muebles y madera.



*Fuente: Informe de gestión proyecto 1019.

**Fuente: SEGPLAN diciembre 2019

*** Fuente: Reporte beneficiarios SUIM SDDE 2019

ALISTAMIENTO DE BIOPRODUCTOS INNOVADORES BIOINTROPIC:



Durante los meses de junio a diciembre, se implementó este proyecto, el cual buscó apoyar la intervención y el fortalecimiento de las capacidades productivas y competitivas del sector empresarial de la ciudad, a través de la implementación de un conjunto de actividades de formación y transferencia de conocimiento, entre agentes científicos, tecnológicos y empresariales. En total se seleccionaron 5 empresas. Se desarrollaron las siguientes temáticas:

Gestión Tecnológica



Innovación abierta y transferencia tecnológica.

Mercado



Tendencias y comportamiento del mercado, análisis estratégico de negocios, entre otros.

Regulatorio



Estrategia y gestión de la propiedad Intelectual especializada en biotecnología.

Financiero



Gestión de recursos para desarrollo de negocios biobasados, fuentes de financiación.

Ecosistema BIO



Mecanismos de innovación abierta, redes Innovación colaborativa por sector, networking.



Indicador 2.1.3. Financiamiento para micro, pequeñas y medianas empresas (MiPymes).



Proyecto de Inversión 1022: “Consolidación del ecosistema de emprendimiento y mejoramiento de la productividad de las MiPymes”.

Objetivo:

Aumentar la competitividad del sistema productivo de la ciudad, a través de dos objetivos específicos: orientar y fortalecer el desarrollo del ecosistema de emprendimiento distrital; y apoyar la formalización y fortalecimiento de las Mipymes del Distrito Capital a través de programas, proyectos y actividades que reflejen el desarrollo del objetivo general y los específicos.



Metas proyecto que impactan el indicador:

1. Implementar procesos de formación y/o alistamiento financiero a empresarios del Distrito Capital favoreciendo su inclusión.

2. Realizar convocatorias para fortalecer unidades productivas a través de acceso a financiamiento formal.

3. Fortalecer unidades productivas de todos los sectores económicos a través de respaldo con garantías y/o financiamiento en condiciones más favorables que las del mercado.

¿Qué hemos hecho?

Mediante la oferta de procesos de formación de la SDDE, se desarrollan habilidades financieras y apropiación del conocimiento para el uso y el acceso a los recursos financieros en los empresarios atendidos.



1. Implementar procesos de formación y/o alistamiento financiero a empresarios del Distrito Capital favoreciendo su inclusión.

Avance Bogotá*

	Programado	Ejecutado	%
2019	900	914	101%
PDD	3.191	2.657	83%

Avance Localidad Santa Fe**

Empresarios atendidos 2019

33

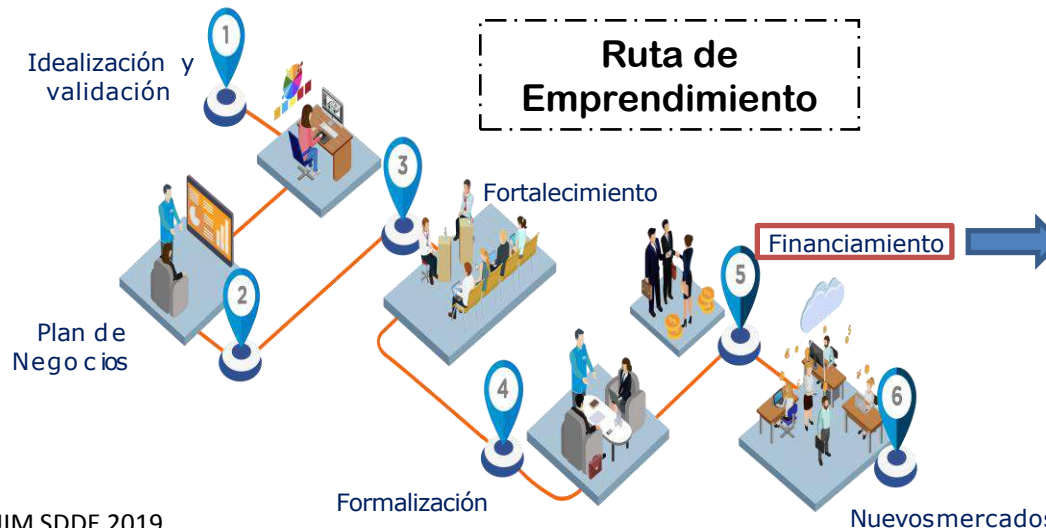

A través de la ruta, se realizan talleres de educación financiera tales como:

- Ingresos y costos
- Utilidad neta
- Presupuestos mensuales
- Mecanismos de acceso a créditos
- Finanzas personales
- Otros



*Fuente: SEGPLAN diciembre 2019

** Fuente: Reporte beneficiarios SUIM SDDE 2019



La Subdirección de Financiamiento e Inclusión Financiera realizó actividades que generaron contacto directo en la Localidad Santa Fe, mediante visitas, con el fin de socializar la ruta de emprendimiento y el portafolio de servicios de la SDDE.



Los días 6 y 7 de febrero, se apoyó la intervención interinstitucional de recuperación del espacio público, convocado por Secretaria de Gobierno, Alcaldía Local de Santa Fe y Alcaldía Local de Candelaria, ofertándose el portafolio de servicios de la Dirección de Desarrollo Empresarial y Empleo (DDEE), con la Ruta de Emprendimiento, la Ruta de Empleabilidad y alternativas de financiamiento.



El 6 de diciembre, en el Parque Santander de la localidad de Santafé, se realizó taller de educación financiera al que asistieron 35 personas, registrándose en SUIM para esta meta 34 personas.



Durante el año 2019 se capacitaron en la sede de la SDDE, 33 asistentes y/o empresarios, pertenecientes a la localidad de Santa Fe, en talleres de educación financiera y emprendimiento, y en articulación con entidades financieras como Asobancaria y la Superintendencia Financiera. Se educó respecto de los beneficios que implica la formalización de las unidades productivas, se explicaron algunos conceptos básicos financieros tales como: Ingresos, Costos, Gastos, Utilidad neta, presupuestos mensuales.



¿Qué hemos hecho? **

2. Realizar convocatorias para fortalecer unidades productivas a través de acceso a financiamiento formal.

A través de la página web de la entidad, redes sociales, medios de comunicación, entre otros, se publican convocatorias dirigidas a empresarios y ciudadanos, con el fin de apoyar la inclusión financiera, mediante el desarrollo de habilidades y la apropiación del conocimiento para el uso y el acceso a los recursos financieros, a través de convenios con entidades como el Fondo Nacional de Garantías y Bancoldex.



Avance Bogotá*

	Programado	Ejecutado	%
2019	9	11	122%
PDD**	25	27	108%



✓ Durante el año 2019 se realizaron 11 convocatorias con el objeto de fortalecer las unidades de negocio a través del financiamiento formal, mediante talleres de educación financiera, desarrollados en las instalaciones de la SDDE.



✓ En el mes de marzo, se realizó un taller de educación financiera en la Unidad de Víctimas – Localidad Santa Fe, donde se contó la participación de 68 beneficiarios.



*Fuente: SEGPLAN diciembre 2019

** Fuente: Reporte beneficiarios SUIM SDDE 2019

¿Qué hemos hecho?

Durante el año 2019 la SDDE articuló esfuerzos a través del Fondo Nacional de Garantías – FNG, y a través de Bancoldex, para desarrollar programas especiales de financiamiento otorgados a micros, pequeñas y medianas empresas de Bogotá, con el fin de financiar sus necesidades de capital de trabajo y modernización. A través de estos dos convenios, **se fortalecieron 121 unidades productivas de la localidad Santa Fe.**



3. Fortalecer unidades productivas de todos los sectores económicos a través de respaldo con garantías y/o financiamiento en condiciones más favorables que las del mercado.



A través de este convenio, se cubre de forma única el valor de la comisión de la garantía requerida para respaldar los créditos otorgados por los Intermediarios Financieros, para financiar proyectos de unidades productivas y/o empresas.

Monto total Garantías desembolsadas*.	\$68.468.458.649
Garantías otorgadas FNG Bogotá*.	3.017

A través de estos convenios se financian actividades de:



Maquinaria y equipo



Adquisición de Software



Adquisición de patentes, licencias



Diseño de maquinaria nueva.



A través de este convenio, se ponen en marcha líneas de crédito con destino a micro, pequeñas y medianas empresas, que requieran recursos para financiar sus necesidades.

Monto total Créditos desembolsados*	\$73.257.560.145
Empresarios beneficiados Bancoldex Bogotá*.	289



*Fuente: Subdirección de financiamiento e inclusión financiera SDDE.

Indicador 2.2.1. Identificación, promoción y fortalecimiento de las vocaciones productivas.

Proyecto de Inversión 1022: “Consolidación del ecosistema de emprendimiento y mejoramiento de la productividad de las MiPymes”.

Objetivo:

Aumentar la competitividad del sistema productivo de la ciudad, a través de dos objetivos específicos: orientar y fortalecer el desarrollo del ecosistema de emprendimiento distrital; y apoyar la formalización y fortalecimiento de las Mipymes del Distrito Capital a través de programas, proyectos y actividades que reflejen el desarrollo del objetivo general y los específicos.



Metas proyecto que impactan el indicador:

1. Brindar emprendimientos por oportunidad con asistencia técnica a la medida.

2. Fortalecer unidades productivas con asistencia técnica a la medida.



¿Qué hemos hecho?

A través de estas dos metas, y mediante la ruta de emprendimiento, se presta asistencia técnica (asesoría, acompañamiento, formación) a la medida para el fortalecimiento de las Mipymes en Bogotá, a través de la suscripción de alianzas con entidades especializadas.



1. Brindar a emprendimientos por oportunidad asistencia técnica a la medida.

Avance Bogotá*

	Programado	Ejecutado	%
2019	1.170	1.226	104%
PDD**	3.446	3.202	92%

Avance Localidad Santa Fe**

Empresarios beneficiados 2019

13

Ruta de Emprendimiento

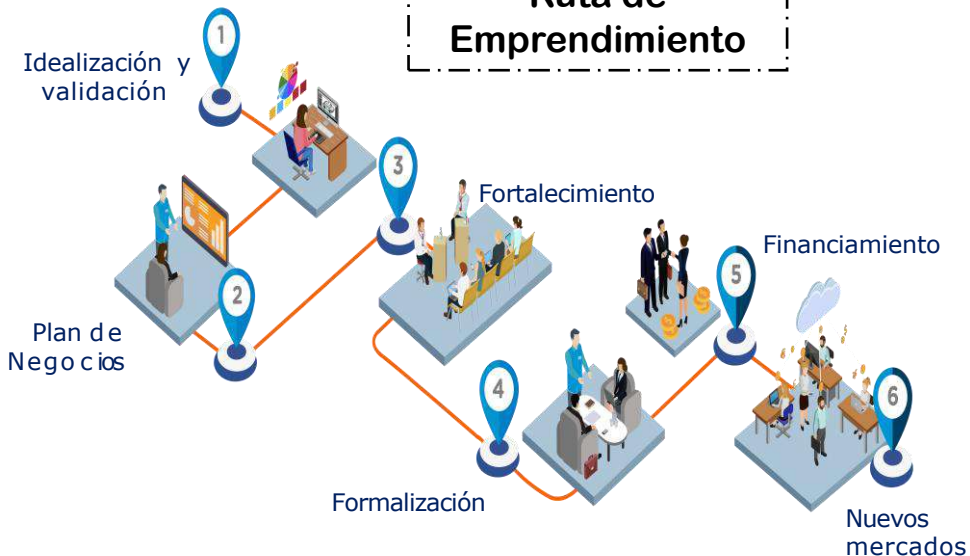

A través de la ruta, se identifican las necesidades de cada emprendedor/empresario y se establece una ruta personalizada.



Además, a los empresarios beneficiados se prestan talleres en ideación y validación, plan de negocio, mercadeo, planeación estratégica; ruedas de negocio, actividades de Networking, ferias de comercialización, entre otros.



*Fuente: SEGPLAN diciembre 2019

** Fuente: Reporte beneficiarios SUIM SDDE 2019

¿Qué hemos hecho?*



En el mes de marzo, en la sede de la SDDE, se realizó el foro **“Emprendedor forma Emprendedor: lineamientos generales para convertir una idea de negocio en un emprendimiento”**. En este foro se potencializaron las ideas de emprendimiento y la creación de unidades productivas; se aportaron elementos para la construcción de los planes de negocio de cada emprendimiento; entre otros. Asistieron 185 personas.



En el mes de junio, se organizó la **“Feria de la Musique”** organizada por la Alcaldía Mayor de Bogotá (a través de SDDE, IDARTES y la Alcaldía Local de Santa Fe) y la Alianza Francesa de Bogotá. Este evento no sólo fue de contenido musical, sino que integró el fortalecimiento de emprendedores de la ciudad.



En el mes de diciembre se realizó una feria itinerante en la localidad Santa Fe, Parque Santander, en la cual se fortalecieron 36 emprendedores que participaron para apalancar los procesos de comercialización de sus productos y servicios, así como la consecución de negocios y el establecimiento de contactos y alianzas de comercialización. Asistieron 7 emprendedores de la localidad Santa Fe.



¿Qué hemos hecho?

2. Fortalecer unidades productivas con asistencia técnica a la medida.

A través de este proyecto, y mediante la ruta de emprendimiento, se presta asistencia técnica (asesoría, acompañamiento, formación) a la medida para el fortalecimiento de las Mipymes en Bogotá, a través de la suscripción de alianzas con entidades especializadas.



Avance Bogotá*

	Programado	Ejecutado	%
2019	600	600	100%
PDD* *	1.771	1.671	94%

Avance Localidad Santa Fe**

Empresarios beneficiados 2019

7

Ruta de Emprendimiento



A través de la ruta, se identifican las necesidades de cada emprendedor/empresario y se establece una ruta personalizada.



Además, a los empresarios beneficiados se prestan talleres en ideación y validación, plan de negocio, mercadeo, planeación estratégica; ruedas de negocio, actividades de Networking, ferias de comercialización, entre otros.



*Fuente: SEGPLAN diciembre 2019

** Fuente: Reporte beneficiarios SUIM SDDE 2019

¿Qué hemos hecho?*



En el mes de abril, en el campo de golf Briceño, se realizó el Festival *Estéreo Picnic 2019*, en el que participaron 54 unidades productivas, las cuales lograron la exposición y comercialización de sus productos en este evento.



Durante el mes de septiembre se dio inicio al proceso de fortalecimiento de 178 artesanos en talleres de emprendimiento, a través de módulos como: Taller ADN del emprendedor; taller costos e inventarios; taller de formalización, inglés básico y comercial, y asistencia técnica de sus productos. De estos artesanos, 6 corresponden a la localidad Santa Fe.



En el mes de diciembre, se realizó Expo Artesanías 2019, donde participaron en el stand 85 artesanos en los oficios más tradicionales de la ciudad, como fueron tejeduría, trabajos en cueros, joyería, cerámica, entre otros. Las ventas superaron los 36 millones de pesos.

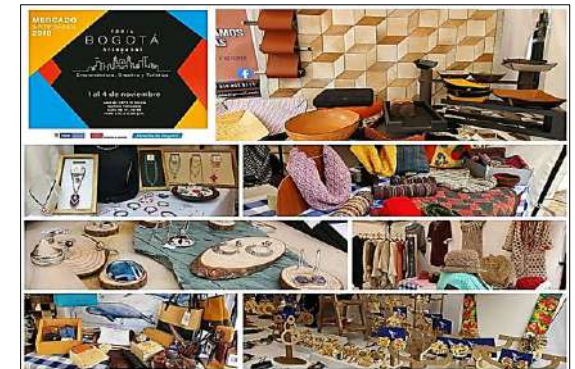

Identificación de las vocaciones productivas

Tabla 1. Total empresas registradas en Bogotá, y por localidad. Noviembre 2019*

	dic-18	nov-19	Balance (nov'19 - dic 18)	% del total '19
Bogotá	786.684	868.522	81.838	100
Santa Fe	30.059	34.803	4.744	4,0

Para noviembre del año 2019 se registraron un total de 30.059 empresas registradas en la localidad Santa Fe, lo que significó un aumento 4.744 empresas y establecimientos de comercio con matrícula mercantil, con respecto a diciembre del año 2018. Por otro lado, para el mes de noviembre la localidad de Santa Fe aportó el 4% de empresas registradas sobre el total de empresas en Bogotá, porcentaje que lo ubica en el décimo lugar de localidades que más empresas registran de la ciudad.

Gráfica 1. Total empresas por actividad económica Localidad Santa Fe. Noviembre 2019*

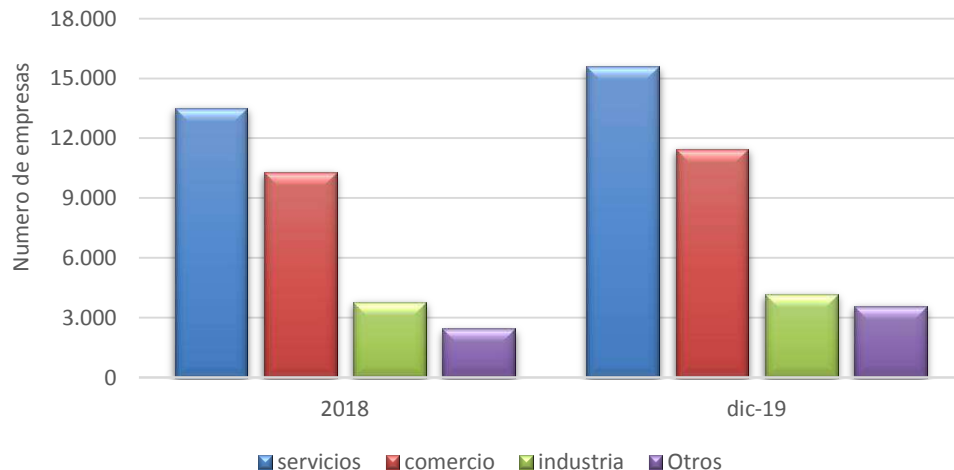

Esta gráfica evidencia que la principal actividad económica empresarial en la localidad Santa Fe, pertenece al sector de servicios (actividades inmobiliarias, empresariales, intermediación financiera, hoteles, restaurantes). Santa Fe es la novena localidad que aporta empresas al sector servicios en Bogotá.

*Fuente: Cámara de Comercio de Bogotá - CCB. Cálculos del Observatorio de Desarrollo Económico – ODE.

Indicador 2.2.3. Trabajo Digno para personas con discapacidad.

Proyecto de Inversión 1023: “Potenciar el trabajo decente en la ciudad”

Objetivo:

Mejorar la calidad del empleo en Bogotá, a través del desarrollo de políticas activas de empleo que permitan articular los diferentes actores del mercado laboral de la ciudad para generar alianzas estratégicas que permitan lograr acuerdos, con el propósito de contribuir en la disminución de algunas de las brechas a las que se enfrenta hoy en día los oferentes para acceder al mercado laboral.



Meta proyecto que impacta el indicador:

A través de esta meta, se realizan estrategias como la realización de convocatorias para proveer vacantes de empresas que buscan grupos grandes de personas; así como el fortalecimiento de nuestra oferta institucional llevando nuestra ruta de empleo a las 20 localidades de Bogotá.

Vincular personas
laboralmente a
través de los
diferentes
procesos de
intermediación



Avance Bogotá*

	Programado	Ejecutado	%
2019	2.400	2.985	124%
PDD**	7.156	7.077	98%

*Fuente: SEGPLAN diciembre 2019

** Fuente: Reporte beneficiarios SUIM SDDE 2019

Ruta de Empleo

A través de la agencia de empleo de la SDDE, se presta la ruta de empleo, la cual ayuda a los trabajadores a encontrar un empleo adecuado para su perfil; y facilita a los empleadores la contratación de trabajadores de acuerdo a sus necesidades, con el fin de aumentar la productividad y competitividad de sus empresas.



1. REGISTRO

Inscripción virtual o presencial de la hoja de vida, para acceder a las vacantes publicadas.



2. ORIENTACIÓN

Profesionales de la SDDE analizan el perfil del oferente información general del mercado laboral, información sobre programas de empleabilidad y asesoría en el desarrollo de estrategias de búsqueda de empleo.



3. CAPACITACIÓN

Brindamos orientación personalizada para fortalecer tu perfil laboral. Recibirás talleres sobre proyecto de vida, marketing, presentación personal, hoja de vida y entrevista de trabajo; que te harán más competitivo en el mundo laboral.



4. INTERMEDIACIÓN

Direccionamos tu perfil a la empresa que requiera tus servicios.

Rutas de empleo Diferenciales:

A través de la Ruta de Empleo de la SDDE, se cuenta con nueve rutas de población diferencial, en la cual ofrecemos vacantes laborales de acuerdo con las necesidades de la población, según su situación y condición de vulnerabilidad.



Personas en condición de discapacidad vinculadas laboralmente*

	Bogotá*
2019	27



¿Qué hemos hecho?*



El 28 de febrero, en la SDDE se publicó la convocatoria para invitar a personas con discapacidad a participar en las diferentes vacantes laborales ofrecidas en la ruta de empleo.



Durante todo el año se fortaleció la presencia institucional en las localidades mediante la oferta de servicios, llevando la ruta de empleo y ofreciendo las diferentes vacantes laborales y programas de formación laboral.



*Fuente: Informes de gestión Word SEGPLAN SDDE 2019.

Alcaldía de Bogotá

Gracias



@DesEconomicoBog



@DesEconomicoBog



DesEconomicoBog



deseconomicobog

Indicador 2.4.1. Vinculación para el desarrollo de competencias laborales.

Proyecto de Inversión 1023: “Potenciar el trabajo decente en la ciudad”*

Objetivo:

A través de la ruta de empleo de la SDDE, se desarrollan programas de formación en competencias blandas y transversales, los cuales sirven para fortalecer el perfil personal y laboral del empleado.



Meta proyecto que impacta el indicador:

1. Formar personas en competencias blandas y transversales por medio de la Agencia Pública de Gestión y Colocación del Distrito

**BOGOTÁ
TRABAJA**



Avance Bogotá*

	Programado	Ejecutado	%
2019	8.000	8.447	105%
PDD**	27.453	25.267	92%

Se realizan programas de formación en competencias blandas y transversales tales como:

Hoja de vida

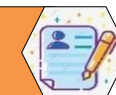

Marketing personal



Proyecto de vida



Presentación personal



*Fuente: SEGPLAN diciembre 2019

** Fuente: Reporte beneficiarios SUIM SDDE 2019



Durante el primer trimestre de 2019 se lograron avances significativos por parte del personal de la entidad, de funciones encaminadas a mejorar el perfil de empleabilidad de las personas que acuden a la Agencia en la búsqueda de trabajo en el Distrito Capital, tales como talleres en habilidades blandas y transversales, elaboración y seguimiento de la programación mensual de cursos y talleres ofrecidos y actualización de listados de asistentes a las capacitaciones, con un total de 823 personas formadas en la sede de la SDDE.



Durante el mes de julio se logró el avance más significativo del año en la meta, dadas las estrategias adoptadas para difusión y los nuevos cursos programados en convenio con el SENA. Se ofrecieron cursos en manipulación de alimentos, Servicio al Cliente, Soporte Vital Básico, Salud y Seguridad en el Trabajo, Básico en Call y Contact Center , Excel Intermedio. Entre los beneficiarios se encuentra población perteneciente a la localidad Santa Fe.



Durante el último trimestre se lograron avances en la meta, para un total de 1.467 beneficiarios en formación blanda/transversal, mediante el ejercicio por parte del personal de esta dependencia, de funciones encaminadas a mejorar el perfil de empleabilidad de las personas, tales como cursos y talleres en habilidades blandas y transversales.



Proyecto de Inversión 1023: “Potenciar el trabajo decente en la ciudad”

Meta proyecto que impacta el indicador:

BOGOTÁ TRABAJA

2. Formar personas en competencias laborales.

A través de la ruta de empleo de la SDDE, y mediante convenios con instituciones de formación como el SENA, la agencia pública de empleo, en la búsqueda de fortalecer la oferta de trabajo, desarrolla actividades de capacitación en competencias laborales, orientado a los programas de formación para el trabajo, hacia los requerimientos del mercado.



Avance Bogotá*

*Fuente: SEGPLAN diciembre 2019

	Programado	Ejecutado	%
2019	1.000	1.247	124%
PDD**	3.834	3.716	96%

Se realizan programas de formación en competencias laborales tales como:

Manipulación de alimentos y cocina



Mercadeo y ventas



Servicio al cliente



Herramientas ofimáticas



Contabilidad Básica



Control de inventarios



Seguridad y salud en el trabajo



Entre otros...



¿Qué hemos hecho?*



Durante el tercer trimestre, se lograron difundir y programar cursos de formación laboral en convenio con el SENA, realizados durante el tercer trimestre, como: Almacenamiento de mercancías, servicios de limpieza, call y contact center, manipulación de alimentos, ofimática, entre otros. En total se beneficiaron 849 personas.



Los cursos de formación para el trabajo que se han realizado durante el año, han beneficiado también a población diferencial, destacando mujeres, jóvenes, afros, venezolanos, víctimas, indígenas, discapacitados, cuidadores y LGBTI.



Los cursos de formación para el trabajo se realizan en la plaza de los Artesanos, sede de la SDDE, en alianza con el SENA. Estos cursos le entregan al mercado laboral lo que requiere; y para que quienes buscan trabajo, tengan buenas opciones y logren fácilmente una vinculación.



Indicador 2.7.1. Desarrollo del sector Agropecuario

Proyecto de Inversión 1025: “Generación de alternativas productivas de desarrollo sostenible para la ruralidad bogotana”*.

Objetivo:

Generar cambios técnico-productivos, culturales y organizativos en los sistemas de producción campesinos, mediante la armonización de la producción sostenible y la conservación ambiental, orientada a la búsqueda de la sostenibilidad de la economía campesina del Distrito Capital.



Metas proyecto que impactan el indicador:



1. Implementar en Unidades productivas procesos de reconversión productiva

2. Fortalecer Unidades productivas vinculadas en la adopción de procesos de reconversión productiva



Productos agropecuarios fomentados y estrategias de intervención:



Sistemas y líneas productivas en

- **HIDROPONICO:**
 - Hortalizas (gourmet y baby)
- **APICOLA:**
 - Polen y Miel
- **PRODUCCION LIMPIA:**
 - Arveja Dulce
 - Arándanos
 - Espárragos
 - Forraje Verde Hidropónico



Estrategias

- **SISTEMAS BAJO CUBIERTA**
- **ASISTENCIA TÉCNICA**
- **ESCUELAS DE CAMPO AGROPECUARIAS**
- **GIRAS TÉCNICAS**
- **ECONOMIA CIRCULAR**
- **ENCADENAMIENTOS COMERCIALES**



Territorio Rural

75%

Fuente: SDDE-DERAA acumulado a octubre 2019



BENEFICIARIOS

1.102

Fuente: SDDE-DERAA acumulado a octubre 2019



INTERVENCIÓN

7 LOCALIDADES



Sistemas y líneas productivas implementadas*:

A través de este proyecto, profesionales de la SDDE en alianza con entidades privadas, prestan asistencia técnica rural en las localidades, generando cambios técnico-productivos, culturales y organizativos en los sistemas de producción sostenible y la conservación ambiental, orientada a la búsqueda de la sostenibilidad de la economía campesina del Distrito Capital. Los lugares de intervención se relacionan a continuación:



Chapinero

- 5 Unidades productivas Implementadas
- 845 m2 de área de reconversión productiva}
- Presencia en veredas: Verjón Bajo

Usme

- 20 Unidades productivas Implementadas
- 14 Unidades Hidropónicas bajo cubierta en Instituciones Educativas
- 2 UP apícolas
- 4.436 m2 de área de reconversión productiva
- Presencia en veredas: El Uval, El Destino, Los Soches, Olarte, Requilina, Arrayanes, Argentina, Chiguaza, Curubital, Unión, Hato, Andes.



Santafé

- 5 Unidades productivas Implementadas
- 375 m2 de área de reconversión productiva
- Presencia en veredas: Verjón Alto

Usaquén

- 1 Unidad Hidropónica bajo cubierta en Instituciones Educativas 60 m2 de área de reconversión productiva
- Presencia en veredas: Torca

Barrios Unidos

- 2 Unidades Hidropónicas bajo cubierta (Plaza de Artesanos)
- 120 m2 de área de reconversión productiva

Ciudad Bolívar

- 18 Unidades productivas Implementadas
- 12 Unidades Hidropónicas bajo cubierta en Instituciones Educativas
- 3.896 m2 de área de reconversión productiva
- Presencia en veredas: Santa Bárbara, Mochuelo, Pasquilla, Pasquillita, Quiba, Las Mercedes.

Sumapaz

- 22 Unidades productivas Implementadas
- 3.784 m2 de área de reconversión productiva
- 2 UP apícolas
- Presencia en veredas: Animas, Betania, Laguna verde, Tunal, Raizal, Nazareth, Auras, Las Vegas, Peñaliza, Santo Domingo, La Unión

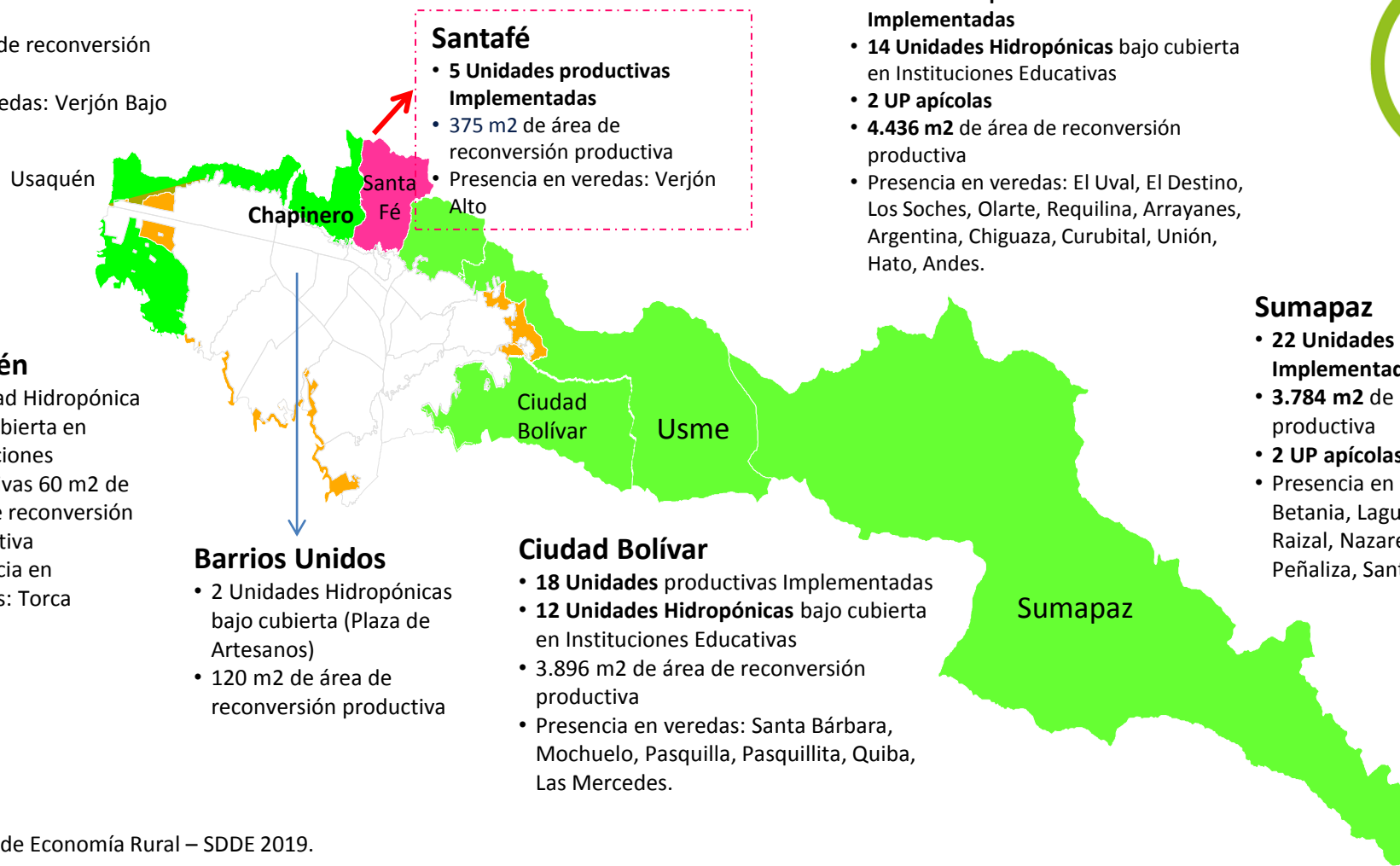

¿Qué hemos hecho?

A través de este proyecto se busca mejorar las condiciones de ingreso de los habitantes rurales del Distrito Capital, armonizando nuevos e innovadores sistemas de producción agrícola y pecuaria con los esquemas tradicionales, tomando en cuenta las características del territorio para avanzar en términos de sostenibilidad económica, social y ambiental.



Avance Bogotá: Unidades productivas en procesos de reconversión productiva*

	Programado	Ejecutado	%
2019	35	30	85%
PDD**	113	104	92%

Avance Localidad Santa Fe**

Unidades productivas beneficiadas 2019

5



Para el mes de febrero, en la localidad de Santa Fe, se entregaron la totalidad de insumos pendientes, dentro de la estrategia de reconversión productiva adelantada en la ruralidad de Bogotá. El contrato de suministro (306 de 2018), permitió en las diferentes localidades, la entrega de los siguientes productos, a saber: fertilizantes líquidos, bioinsumos para control de plagas y plántulas de 12 variedades, entre otros.



*Fuente: SEGPLAN diciembre 2019.

** Fuente: Reporte beneficiarios SUIM SDDE 2019

¿Qué hemos hecho?*



En la localidad de Santa Fe, en la vereda “Verjón Alto”, se intervinieron 5 unidades productivas, realizando acciones de visitas técnicas de seguimiento en cultivos de espárrago, arándano, hortalizas y gestión de documentación. Por lo cual, una vez finalizadas las visitas respectivas, se hicieron recomendaciones de estas actividades.



Se establecieron reuniones con los productores rurales de las localidades Chapinero y Santa Fe, junto con los representantes de complejos hoteleros de la Calle 72 en Bogotá, para establecer acuerdos que permitan que éstos compren directamente a los productores, lo que se conoce como economía circular.



Se presentaron talleres teóricos - prácticos para la elaboración y manejo de las compostera (proceso de descomposición de residuos orgánicos para transformarlos en abono). Así mismo se da instrucción en cuanto a la ubicación y uso de la compostera, con el fin de evitar que la lluvia altere su proceso, como el control de la humedad, control de PH en el proceso de descomposición.



Alcaldía de Bogotá

Gracias



@DesEconomicoBog



@DesEconomicoBog



DesEconomicoBog



deseconomicobog