



Secretaría Distrital de Desarrollo Económico - SDDE
Observatorios ciudadanos Localidad Antonio Nariño
Evidencias 2019

Indicador 2.1.1. Fomento al emprendimiento de nuevas micro, pequeñas y medianas empresas.



Ruta de Emprendimiento



La ruta de emprendimiento, operada en la sede de la SDDE, es una estrategia diseñada para prestar asesoría y capacitación gratuita a emprendedores y empresarios interesados en potencializar su desarrollo empresarial o hacer realidad sus ideas de negocio, quienes podrán asesorarse de manera gratuita.



1. IDEACIÓN Y VALIDACIÓN

Asesoría y talleres para generar ideas y desarrollar herramientas que validen los modelos de negocio.



2. PLAN DE NEGOCIO

Asesoría en estructuración y preparación de planes de negocio para presentar ante entidades financieras.



3. FORTALECIMIENTO

Apoyo en la formulación e implementación de estrategias que permitan el crecimiento de los negocios.



4. FORMALIZACIÓN

Apoyo, capacitación y acompañamiento en trámites para procesos de formalización.



5. FINANCIAMIENTO

Asesoría personalizada y herramientas para obtener acceso a crédito con entidades bancarias y convenios de la Secretaría Distrital de Desarrollo Económico.



La ruta de emprendimiento impacta los indicadores 2.1.1. – 2.1.3 - 2.2.1.

Emprendimientos atendidos por la Ruta:



Bogotá*

3.325



Antonio Nariño*

131

Proyecto de Inversión 1022: “Consolidación del ecosistema de emprendimiento y mejoramiento de la productividad de las MiPymes”.

Objetivo:

Aumentar la competitividad del sistema productivo de la ciudad, a través de dos objetivos específicos: orientar y fortalecer el desarrollo del ecosistema de emprendimiento distrital; y apoyar la formalización y fortalecimiento de las Mipymes del Distrito Capital a través de programas, proyectos y actividades que reflejen el desarrollo del objetivo general y los específicos.



Meta proyecto que impacta el indicador:

Apoyar unidades productivas en su proceso de formalización



¿Cómo lo hacemos?

La SDDE, mediante este proyecto de inversión, realiza un proceso de asesoría y acompañamiento, para lograr que las empresas entren en un proceso de formalización con especial énfasis en el procedimiento normativo de registro de la empresa y en el cumplimiento de los requisitos formales de vinculación laboral.

Alcance 2019*

Apoyar
2.500

Unidades productivas



Nuevas Mipymes apoyadas durante la vigencia

Avance Bogotá*

	Programado	Ejecutado	%
2019	2.500	2.500	100%
PDD**	6.584	5.584	84%

Avance Localidad Antonio Nariño***

Nuevas Mipymes apoyadas 2019

56

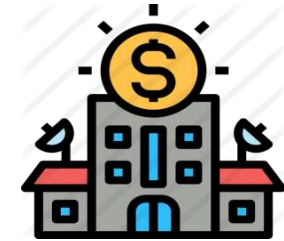

El equipo de profesionales de la SDDE visita los establecimientos comerciales y sensibiliza a los empresarios informales sobre la importancia de la formalización empresarial, capacitándolos en temas tales como:

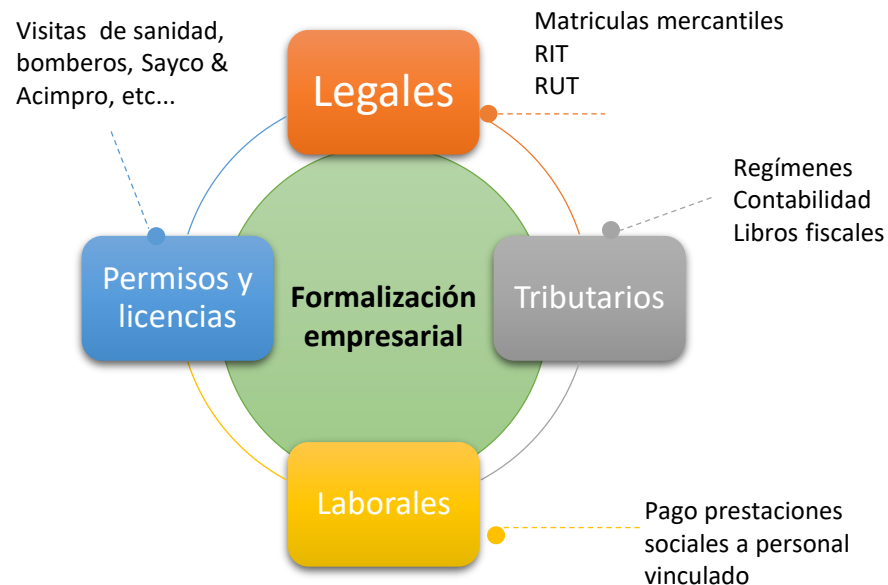

A través de este proceso se logra que las unidades productivas accedan a ventajas de formalización tales como:



Apoyo institucional y privado de las entidades del distrito.



Participación en ferias, foros, seminarios y talleres.



Facilita la obtención de créditos bancarios.



Ser miembro activo de la comunidad empresarial.



Contratación con el sector público y privado

*Fuente: SEGPLAN diciembre 2019. Página 2.

** Plan de Desarrollo Distrital Bogotá mejor para todos 2016-2019.

*** Fuente: Reporte de beneficiarios SUIM Diciembre 2019



Identificación de nuevas empresas registradas

**Tabla 1. Total empresas creadas en Bogotá, y por localidad.
Noviembre 2019***

	Empresas creadas 2018	Empresas creadas 2019	% del total creado
Bogotá	104.951	50.651	1
Antonio Nariño	2.121	1.052	2%

Para noviembre del año 2019 se crearon un total de 2.121 empresas registradas en la localidad Antonio Nariño, principalmente del sector servicios. Por otro lado, para el mes de noviembre la localidad aportó el 2% de empresas creadas sobre el total de empresas en Bogotá, porcentaje que lo ubica en el 16° lugar de localidades que más empresas crean en la ciudad.

¿Qué hemos hecho? **



Durante el mes de febrero se realizaron dos intervenciones en la localidad de Antonio Nariño Barrio Restrepo, Parque la Valvanera, atendiendo 19 unidades productivas, de las cuales 9 realizaron registro de matrícula mercantil, y 10 realizaron proceso de renovación de matrícula.



En el mes de diciembre se realizaron 31 visitas a unidades productivas en la localidad Antonio Nariño, a quienes se les brindó asesoría en temas del componente legal, en formalización empresarial y los trámites requeridos para completar el proceso.



*Fuente: Cámara de Comercio de Bogotá - CCB. Cálculos del Observatorio de Desarrollo Económico - ODE.

** Fuente: Informe de avance de metas. P. 2020 en adelante.

Indicador 2.1.2. Fomento a la innovación en ciencia y tecnología para la productividad en las localidades.

Proyecto de Inversión 1019: “Transferencia del conocimiento y consolidación del ecosistema de innovación para el mejoramiento de la competitividad”.

Objetivo:

Contribuir a la transferencia, apropiación y uso del conocimiento y la consolidación del ecosistema de innovación con la finalidad de elevar competitividad del tejido productivo de la ciudad.



Meta proyecto que impacta el indicador:



Fortalecer unidades productivas en capacidades de desarrollo tecnológico e Innovación productiva



¿Cómo lo hacemos?

La aplicación de metodologías de apropiación tecnológica e innovadora en los modelos productivos de las empresas, constituyen la base de este tipo de fortalecimiento.

Alcance 2019*

Fortalecer 150

Unidades productivas



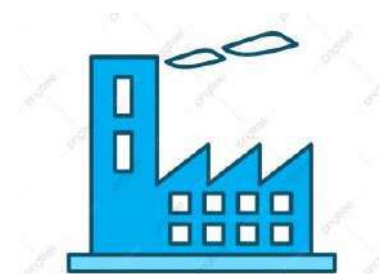

Avance Bogotá**

	Programado	Ejecutado	%
2019	150	119	79%
PDD**	1.020	989	96%

El Desarrollo de esta meta se llevó a cabo a través de dos grandes convenios: 346 de 2019 (SDDE – CCB y la Universidad Jorge Tadeo Lozano) a través del proyecto “Material transforma”; y mediante el convenio 344 de 2019 (SDDE – CCB y la corporación Biointropic) a través del programa “Alistamiento de productos Bioinnovadores en Bogotá. Proyectos que se describen a continuación:



MATERIAL TRANFORMA:

Durante los meses de junio a diciembre, se implementó este proyecto, el cual ofertó servicios de fortalecimiento en el desarrollo de capacidades tecnológicas e innovación, enfocados a la identificación de nuevos productos (manejo de materiales, insumos y componentes) y procesos productivos, a empresas de Bogotá, acordes con la realidad del mercado y consumidor. Los talleres tuvieron una duración total de 60 horas. En total se beneficiaron 85 unidades productivas de sectores económicos como: cuero, calzado y marroquinería, joyería y bisutería, comunicación gráfica, prendas de vestir, cosméticos, y muebles y madera.



*Fuente: Informe de gestión proyecto 1019.

**Fuente: SEGPLAN diciembre 2019

*** Fuente: Reporte beneficiarios SUIM SDDE 2019

ALISTAMIENTO DE BIOPRODUCTOS INNOVADORES BIOINTROPIC:



Durante los meses de junio a diciembre, se implementó este proyecto, el cual buscó apoyar la intervención y el fortalecimiento de las capacidades productivas y competitivas del sector empresarial de la ciudad, a través de la implementación de un conjunto de actividades de formación y transferencia de conocimiento, entre agentes científicos, tecnológicos y empresariales. En total se seleccionaron 5 empresas. Se desarrollaron las siguientes temáticas:

Gestión Tecnológica



Innovación abierta y transferencia tecnológica.

Mercado



Tendencias y comportamiento del mercado, análisis estratégico de negocios, entre otros.

Regulatorio



Estrategia y gestión de la propiedad Intelectual especializada en biotecnología.

Financiero



Gestión de recursos para desarrollo de negocios biobasados, fuentes de financiación.

Ecosistema BIO



Mecanismos de innovación abierta, redes Innovación colaborativa por sector, networking.



Indicador 2.1.3. Financiamiento para micro, pequeñas y medianas empresas (MiPymes).



Proyecto de Inversión 1022: “Consolidación del ecosistema de emprendimiento y mejoramiento de la productividad de las MiPymes”.

Objetivo:

Aumentar la competitividad del sistema productivo de la ciudad, a través de dos objetivos específicos: orientar y fortalecer el desarrollo del ecosistema de emprendimiento distrital; y apoyar la formalización y fortalecimiento de las Mipymes del Distrito Capital a través de programas, proyectos y actividades que reflejen el desarrollo del objetivo general y los específicos.



Metas proyecto que impactan el indicador:

1. Implementar procesos de formación y/o alistamiento financiero a empresarios del Distrito Capital favoreciendo su inclusión.

2. Realizar convocatorias para fortalecer unidades productivas a través de acceso a financiamiento formal.

3. Fortalecer unidades productivas de todos los sectores económicos a través de respaldo con garantías y/o financiamiento en condiciones más favorables que las del mercado.

¿Qué hemos hecho?

Mediante la oferta de procesos de formación de la SDDE, se desarrollan habilidades financieras y apropiación del conocimiento para el uso y el acceso a los recursos financieros en los empresarios atendidos.



1. Implementar procesos de formación y/o alistamiento financiero a empresarios del Distrito Capital favoreciendo su inclusión.

Avance Bogotá*

	Programado	Ejecutado	%
2019	900	914	101%
PDD	3.191	2.657	83%

Avance Localidad Antonio Nariño**

Empresarios atendidos 2019

22

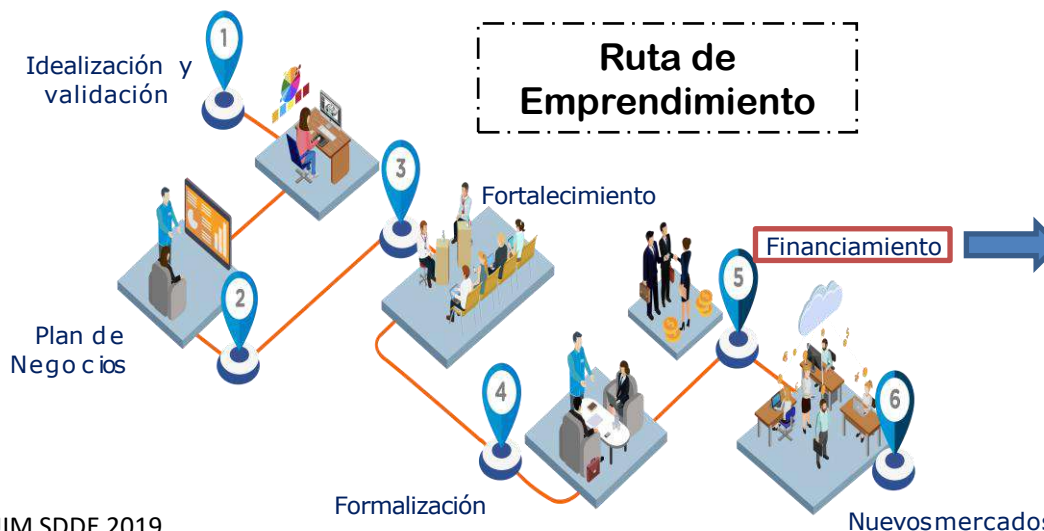

A través de la ruta, se realizan talleres de educación financiera tales como:

- Ingresos y costos
- Utilidad neta
- Presupuestos mensuales
- Mecanismos de acceso a créditos
- Finanzas personales
- Otros



*Fuente: SEGPLAN diciembre 2019

** Fuente: Reporte beneficiarios SUIM SDDE 2019



La Subdirección de Financiamiento e Inclusión Financiera realizó actividades que generaron contacto directo en la Localidad, mediante visitas, con el fin de socializar la ruta de emprendimiento y el portafolio de servicios de la SDDE.

✓ El día 21 de febrero se asistió a la rendición de Cuentas- Diálogos Ciudadanos - Localidad Antonio Nariño en el CSEI del Restrepo, durante la actividad se apoyó la mesa de la Subdirección de Emprendimiento, aclarando las dudas que los ciudadanos tenían sobre los mecanismos de acceso a Financiamiento y el convenio con el FNG. Se presentaron los avances y gestión de la Secretaría, expresando los ciudadanos sus inquietudes y propuestas para continuar trabajando en la reactivación de los sectores económicos de la ciudad.



✓ El 2 de diciembre de 2019 se realizó un taller de educación financiera en el barrio El Restrepo de la localidad de Antonio Nariño, al que asistieron 9 personas y se registraron 6 unidades productivas.



✓ Durante el año 2019 se capacitaron en la sede de la SDDE, 22 asistentes y/o empresarios, pertenecientes a la localidad de Teusaquillo, en talleres de educación financiera y emprendimiento, explicando conceptos básicos de Ingreso, costo, gasto, utilidad bruta y neta, impuestos, presupuesto mensual, punto de equilibrio y la importancia de separar las operaciones personales de aquellas de los negocios, entre otros conceptos.



¿Qué hemos hecho?

2. Realizar convocatorias para fortalecer unidades productivas a través de acceso a financiamiento formal.

A través de la página web de la entidad, redes sociales, medios de comunicación, entre otros, se publican convocatorias dirigidas a empresarios y ciudadanos, con el fin de apoyar la inclusión financiera, mediante el desarrollo de habilidades y la apropiación del conocimiento para el uso y el acceso a los recursos financieros, a través de convenios con entidades como el Fondo Nacional de Garantías y Bancoldex.



Avance Bogotá*

	Programado	Ejecutado	%
2019	9	11	122%
PDD**	25	27	108%



Durante el año 2019 se realizaron 11 convocatorias con el objeto de fortalecer las unidades de negocio a través del financiamiento formal, mediante talleres de educación financiera, desarrollados en las instalaciones de la SDDE.



El mes de Junio de 2019 en el Parque la Valvanera, se llevó a cabo la tercera jornada financiera y de servicios en el Restrepo, localidad Antonio Nariño, influencia del clúster y productores de cuero calzado y marroquinería, en un trabajo conjunto entre la Alcaldía de Bogotá, a través de la Secretaría de Desarrollo Económico y la Banca de las Oportunidades.



*Fuente: SEGPLAN diciembre 2019

** Fuente: Reporte beneficiarios SUIM SDDE 2019

¿Qué hemos hecho?

Durante el año 2019 la SDDE articuló esfuerzos a través del Fondo Nacional de Garantías – FNG, y a través de Bancoldex, para desarrollar programas especiales de financiamiento otorgados a micros, pequeñas y medianas empresas de Bogotá, con el fin de financiar sus necesidades de capital de trabajo y modernización. A través de estos dos convenios, **se fortalecieron 42 unidades productivas de la localidad Antonio Nariño.**



3. Fortalecer unidades productivas de todos los sectores económicos a través de respaldo con garantías y/o financiamiento en condiciones más favorables que las del mercado.



A través de este convenio, se cubre de forma única el valor de la comisión de la garantía requerida para respaldar los créditos otorgados por los Intermediarios Financieros, para financiar proyectos de unidades productivas y/o empresas.

Monto total Garantías desembolsadas*.	\$68.468.458.649
Garantías otorgadas FNG Bogotá*.	3.017

A través de estos convenios se financian actividades de:

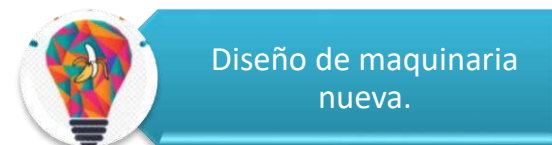
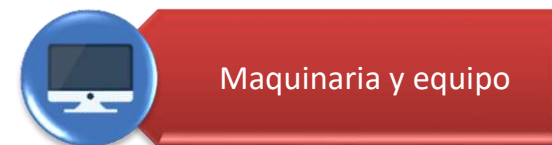

A través de este convenio, se ponen en marcha líneas de crédito con destino a micro, pequeñas y medianas empresas, que requieran recursos para financiar sus necesidades.

Monto total Créditos desembolsados*	\$73.257.560.145
Empresarios beneficiados Bancoldex Bogotá*.	289



*Fuente: Subdirección de financiamiento e inclusión financiera SDDE.

Indicador 2.2.1. Identificación, promoción y fortalecimiento de las vocaciones productivas.

Proyecto de Inversión 1022: “Consolidación del ecosistema de emprendimiento y mejoramiento de la productividad de las MiPymes”.

Objetivo:

Aumentar la competitividad del sistema productivo de la ciudad, a través de dos objetivos específicos: orientar y fortalecer el desarrollo del ecosistema de emprendimiento distrital; y apoyar la formalización y fortalecimiento de las Mipymes del Distrito Capital a través de programas, proyectos y actividades que reflejen el desarrollo del objetivo general y los específicos.



Metas proyecto que impactan el indicador:

1. Brindar emprendimientos por oportunidad con asistencia técnica a la medida.

2. Fortalecer unidades productivas con asistencia técnica a la medida.



¿Qué hemos hecho?

A través de estas dos metas, y mediante la ruta de emprendimiento, se presta asistencia técnica (asesoría, acompañamiento, formación) a la medida para el fortalecimiento de las Mipymes en Bogotá, a través de la suscripción de alianzas con entidades especializadas.



1. Brindar a emprendimientos por oportunidad asistencia técnica a la medida.

Avance Bogotá*

	Programado	Ejecutado	%
2019	1.170	1.226	104%
PDD**	3.446	3.202	92%

Avance Localidad Antonio Nariño**

Empresarios beneficiados 2019

10

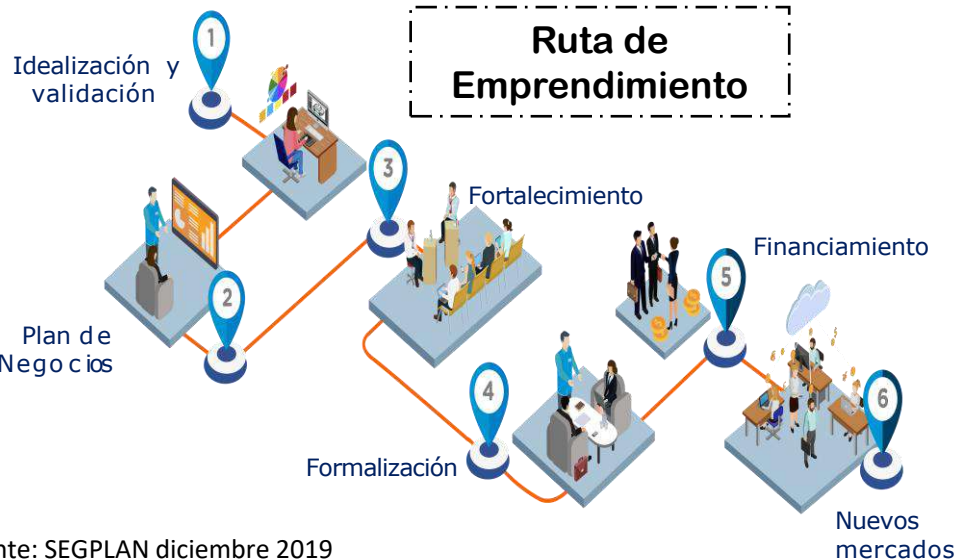

A través de la ruta, se identifican las necesidades de cada emprendedor/empresario y se establece una ruta personalizada.



Además, a los empresarios beneficiados se prestan talleres en ideación y validación, plan de negocio, mercadeo, planeación estratégica; ruedas de negocio, actividades de Networking, ferias de comercialización, entre otros.



*Fuente: SEGPLAN diciembre 2019

** Fuente: Reporte de beneficiarios SUIM 2019.

*Fuente: SEGPLAN diciembre 2019

** Fuente: Reporte beneficiarios SUIM SDDE 2019

¿Qué hemos hecho?*



En el mes de marzo, en la sede de la SDDE, se realizó el foro **“Emprendedor forma Emprendedor: lineamientos generales para convertir una idea de negocio en un emprendimiento”**. En este foro se potencializaron las ideas de emprendimiento y la creación de unidades productivas; se aportaron elementos para la construcción de los planes de negocio de cada emprendimiento; entre otros. Asistieron 185 personas.



En el mes de junio, en la sede de la SDDE, se realizó la feria **“Emprendedoras”**, cuya principal actividad fue la programación de una agenda académica y cultural para mujeres, que a través de charlas y talleres lograron fortalecer sus capacidades en habilidades empresariales; además, se les brindó un espacio para exponer y comercializar sus productos. Asistieron 70 empresarias mujeres, de las cuales 4 son de la localidad Antonio Nariño



A través de la ruta de emprendimiento de la SDDE, atendieron 68 emprendedores, a quienes se les brindó los servicios ofrecidos en las diferentes estaciones de la ruta. De estos emprendedores, 10 corresponden a la localidad Antonio Nariño.



¿Qué hemos hecho?

A través de este proyecto, y mediante la ruta de emprendimiento, se presta asistencia técnica (asesoría, acompañamiento, formación) a la medida para el fortalecimiento de las Mipymes en Bogotá, a través de la suscripción de alianzas con entidades especializadas.



2. Fortalecer unidades productivas con asistencia técnica a la medida.

Avance Bogotá*

	Programado	Ejecutado	%
2019	600	600	100%
PDD**	1.771	1.671	94%

Avance Localidad Antonio Nariño**

Empresarios beneficiados 2019

8

Ruta de Emprendimiento



A través de la ruta, se identifican las necesidades de cada emprendedor/empresario y se establece una ruta personalizada.



Además, a los empresarios beneficiados se prestan talleres en ideación y validación, plan de negocio, mercadeo, planeación estratégica; ruedas de negocio, actividades de Networking, ferias de comercialización, entre otros.



*Fuente: SEGPLAN diciembre 2019

** Fuente: Reporte de beneficiarios SUIM 2019.

*Fuente: SEGPLAN diciembre 2019

** Fuente: Reporte beneficiarios SUIM SDDE 2019

¿Qué hemos hecho?*



Los días 19 y 20 de octubre, se realizó la V Feria de Calzado, Cuero y Marroquinería bajo el concepto de centro comercial a cielo abierto, en la que fabricantes del sector del cuero exhibieron lo mejor de sus productos durante los dos días en el Parque Carlos Lleras del barrio Restrepo. Esta Feria fue organizada por la Dirección de Competitividad Bogotá Región de la SDDE.



Durante el mes de septiembre se dio inicio al proceso de fortalecimiento de 178 artesanos en talleres de emprendimiento, a través de módulos como: Taller ADN del emprendedor; taller costos e inventarios; taller de formalización, inglés básico y comercial, y asistencia técnica de sus productos. De estos artesanos, 6 corresponden a la localidad Antonio Nariño.



Durante el mes de noviembre, se realizaron talleres de formación y/o alistamiento financiero. Cuatro de ellos se realizaron en las instalaciones de la SDDE, plaza de los artesanos y uno de ellos fue realizado en el Centro Comercial Plaza de la sabana para los comerciantes del Restrepo el día 8 de noviembre de 2019, al que asistieron 12 empresarios



Identificación de las vocaciones productivas

Tabla 1. Total empresas registradas en Bogotá, y por localidad. Noviembre 2019*

	dic-18	nov-19	Balance (nov'19 - dic 18)	% del total '19
Bogotá	786.684	868.522	81.838	100
Antonio Nariño	16.561	17.951	1.390	2,1

Para noviembre del año 2019 se registraron un total de 16.561 empresas registradas en la localidad Antonio Nariño, lo que significó un aumento de 1.390 empresas y establecimientos de comercio con matrícula mercantil, con respecto a diciembre del año 2018. Por otro lado, para el mes de noviembre la localidad de Antonio Nariño aportó el 2,1% de empresas registradas sobre el total de empresas en Bogotá, porcentaje que lo ubica en el 16° lugar de localidades que más empresas registran de la ciudad.

Gráfica 1. Total empresas por actividad económica. Noviembre 2019*



Esta gráfica evidencia que la principal actividad económica empresarial en la localidad Antonio Nariño, pertenece al sector de Comercio (comercio al por menor de prendas de vestir, cuero y calzado; comercio al por menor de alimentos y bebidas; comercio de autopartes; comercio de alimentos; artículos de ferretería; entre otros). Antonio Nariño 15° localidad que más aporta empresas al sector comercio en Bogotá.

*Fuente: Cámara de Comercio de Bogotá - CCB. Cálculos del Observatorio de Desarrollo Económico – ODE.

Indicador 2.2.3. Trabajo Digno para personas con discapacidad.

Proyecto de Inversión 1023: “Potenciar el trabajo decente en la ciudad”

Objetivo:

Mejorar la calidad del empleo en Bogotá, a través del desarrollo de políticas activas de empleo que permitan articular los diferentes actores del mercado laboral de la ciudad para generar alianzas estratégicas que permitan lograr acuerdos, con el propósito de contribuir en la disminución de algunas de las brechas a las que se enfrenta hoy en día los oferentes para acceder al mercado laboral.



Meta proyecto que impacta el indicador:

A través de esta meta, se realizan estrategias como la realización de convocatorias para proveer vacantes de empresas que buscan grupos grandes de personas; así como el fortalecimiento de nuestra oferta institucional llevando nuestra ruta de empleo a las 20 localidades de Bogotá.

Vincular personas
laboralmente a
través de los
diferentes
procesos de
intermediación



Avance Bogotá*

	Programado	Ejecutado	%
2019	2.400	2.985	124%
PDD**	7.156	7.077	98%

*Fuente: SEGPLAN diciembre 2019

Ruta de Empleo

A través de la agencia de empleo de la SDDE, se presta la ruta de empleo, la cual ayuda a los trabajadores a encontrar un empleo adecuado para su perfil; y facilita a los empleadores la contratación de trabajadores de acuerdo a sus necesidades, con el fin de aumentar la productividad y competitividad de sus empresas.



1. REGISTRO

Inscripción virtual o presencial de la hoja de vida, para acceder a las vacantes publicadas.



2. ORIENTACIÓN

Profesionales de la SDDE analizan el perfil del oferente información general del mercado laboral, información sobre programas de empleabilidad y asesoría en el desarrollo de estrategias de búsqueda de empleo.



3. CAPACITACIÓN

Brindamos orientación personalizada para fortalecer tu perfil laboral. Recibirás talleres sobre proyecto de vida, marketing, presentación personal, hoja de vida y entrevista de trabajo; que te harán más competitivo en el mundo laboral.



4. INTERMEDIACIÓN

Direccionamos tu perfil a la empresa que requiera tus servicios.

Rutas de empleo Diferenciales:

A través de la Ruta de Empleo de la SDDE, se cuenta con nueve rutas de población diferencial, en la cual ofrecemos vacantes laborales de acuerdo con las necesidades de la población, según su situación y condición de vulnerabilidad.



Personas en condición de discapacidad vinculadas laboralmente*

	Bogotá*
2019	27



¿Qué hemos hecho?*



El 28 de febrero, en la SDDE se publicó la convocatoria para invitar a personas con discapacidad a participar en las diferentes vacantes laborales ofrecidas en la ruta de empleo.



Durante todo el año se fortaleció la presencia institucional en las localidades mediante la oferta de servicios, llevando la ruta de empleo y ofreciendo las diferentes vacantes laborales y programas de formación laboral.



*Fuente: Informes de gestión Word SEGPLAN SDDE 2019.

Indicador 2.4.1. Vinculación para el desarrollo de competencias laborales.

Proyecto de Inversión 1023: “Potenciar el trabajo decente en la ciudad”*

Objetivo:

A través de la ruta de empleo de la SDDE, se desarrollan programas de formación en competencias blandas y transversales, los cuales sirven para fortalecer el perfil personal y laboral del empleado.



Meta proyecto que impacta el indicador:

1. Formar personas en competencias blandas y transversales por medio de la Agencia Pública de Gestión y Colocación del Distrito

BOGOTÁ
TRABAJA



Avance Bogotá*

	Programado	Ejecutado	%
2019	8.000	8.447	105%
PDD**	27.453	25.267	92%

Se realizan programas de formación en competencias blandas y transversales tales como:

Hoja de vida



Marketing personal



Proyecto de vida



Presentación personal



*Fuente: SEGPLAN diciembre 2019

¿Qué hemos hecho?*



Durante el primer trimestre de 2019 se lograron avances significativos por parte del personal de la entidad, de funciones encaminadas a mejorar el perfil de empleabilidad de las personas que acuden a la Agencia en la búsqueda de trabajo en el Distrito Capital, tales como talleres en habilidades blandas y transversales, elaboración y seguimiento de la programación mensual de cursos y talleres ofrecidos y actualización de listados de asistentes a las capacitaciones, con un total de 823 personas formadas en la sede de la SDDE.



Durante el mes de julio se logró el avance más significativo del año en la meta, dado a la estrategia de formación adoptada, la cual consiste en formar in situ a las personas asistentes a las rutas de empleabilidad realizadas en las distintas localidades.



Durante el último trimestre se lograron avances en la meta, para un total de 1.467 beneficiarios en formación blanda/transversal, mediante el ejercicio por parte del personal de esta dependencia, de funciones encaminadas a mejorar el perfil de empleabilidad de las personas, tales como cursos y talleres en habilidades blandas y transversales.



Proyecto de Inversión 1023: “Potenciar el trabajo decente en la ciudad”

Meta proyecto que impacta el indicador:

**BOGOTÁ
TRABAJA**

2. Formar personas en competencias laborales.

A través de la ruta de empleo de la SDDE, y mediante convenios con instituciones de formación como el SENA, la agencia pública de empleo, en la búsqueda de fortalecer la oferta de trabajo, desarrolla actividades de capacitación en competencias laborales, orientado a los programas de formación para el trabajo, hacia los requerimientos del mercado.



Avance Bogotá*

	Programado	Ejecutado	%
2019	1.000	1.247	124%
PDD**	3.834	3.716	96%

*Fuente: SEGPLAN diciembre 2019

Se realizan programas de formación en competencias laborales tales como:

Manipulación de alimentos y cocina



Mercadeo y ventas



Servicio al cliente



Herramientas ofimáticas



Contabilidad Básica



Control de inventarios



Seguridad y salud en el trabajo



Entre otros...



¿Qué hemos hecho?



Durante el tercer trimestre, se lograron difundir y programar cursos de formación laboral en convenio con el SENA, realizados durante el tercer trimestre, como: Almacenamiento de mercancías, servicios de limpieza, call y contact center, manipulación de alimentos, ofimática, entre otros. En total se beneficiaron 849 personas.



Los cursos de formación para el trabajo que se han realizado durante el año, han beneficiado también a población diferencial, destacando mujeres, jóvenes, afros, venezolanos, víctimas, indígenas, discapacitados, cuidadores y LGBTI.



Los cursos de formación para el trabajo se realizan en la plaza de los Artesanos, sede de la SDDE, en alianza con el SENA. Estos cursos le entregan al mercado laboral lo que requiere; y para que quienes buscan trabajo, tengan buenas opciones y logren fácilmente una vinculación.



Alcaldía de Bogotá

Gracias



@DesEconomicoBog



@DesEconomicoBog



DesEconomicoBog



deseconomicobog